ÖRÜMCEK ADAM

96

KDV Dahil
750 LİRA

B YAYINLARI

ÖRÜMCEK ADAM

96 Türkiye'de yayın hakkı BİLKA-Bilim-Kültür Araştırma ve Yayıncılık Limited ŞTİ.ne aittir. (B yayınları)

BİLKA, Bilim-Kültür-Araştırma ve Yayıncılık Ltd. Şti. adına sahibi
ve
Genel Yayın Yönetmeni

SAMET KOÇYİĞİT

Sorumlu Yazı İşleri Müdürü

O. METE BOSTANCIOĞLU

AYDA BİR YAYINLANIR

Yönetim adresi: Cankurtaran
Kutlugün Sok. No. 25 Kat 1
Sultanahmet-İstanbul
Tel: 526 11 28 - 519 13 45

Kapas baskısı: Binay Matbaacılık Tanıtım A.Ş.
İç baskı : Mısırlı Matbaacılık ve Sanayii A.Ş.
Kapak film : Kombi Grafik

Yayınlanan - çizgi roman yazı ve fotoğrafların her hakkı BİLKA, Bilim - Kültür - Araştırma ve Yayıncılık Limited Şti.ne aittir. Çizgi romanların yayın hakkı Kesim Ajansı aracılığı ile satın alınmıştır.

BUNU SEN İSTEDİN...

DÖRDÜNCÜ BÖLÜM

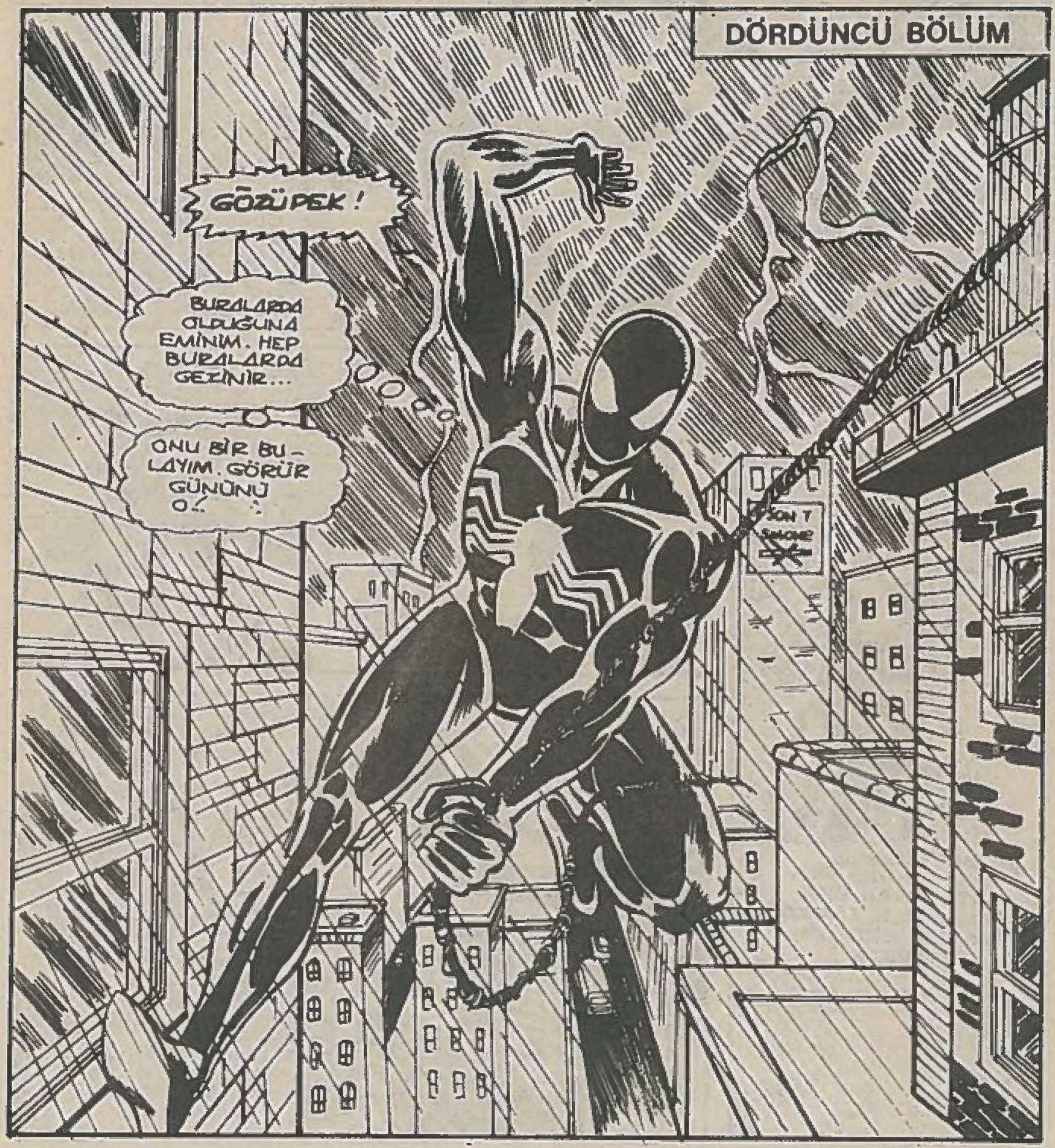

BİRKAÇ GÜN ÖNCE GÖZÜPEK TELEFON ETTİ. GECEYARISI MUTLAKA VERAZONA KÖPRÜSÜNE GEL DEDİ... SANKİ ÖLÜM KALIM MESELESİ GİBİ KONUŞTU...

VE BEN DE YUTTUM...

BEN KÖPRÜDE MATT'I BEKLERKEN JAKSON HEIGHTS'DE MASUM İNSANLAR ÖLDÜRÜLDÜ. OYSA BEN ENGEL OLABİLİRDİM...

O ET BEYİNLİNİN ŞAKASI YÜZÜNDEN ENGEL OLAMADIM...

BAZEN ŞU GÖZÜPEK'İ HİÇ ANLAMIYORUM...

KENDİ MANTIĞINA GÖRE KARARLAR VERİYOR. KÖR OLDUĞUNU SÖYLÜYOR AMA RADAR DUYULARI VE ÇOK GELİŞMİŞ SEZGİSİYLE NORMAL İNSANIN GÖREMEDİĞİNİ GÖRÜYOR.

BİRBİRİMİZİN GİZLİ KİMLİĞİNİ KEŞFETTİĞİMİZDEN BERİ TELEFON NUMARAMI BİLİYOR...

AMA BU ARADA EDEY ŞEY GEÇİRDİ. HATTA EVİNİ BİLE DEĞİŞTİRDİ. BURALARDA BİR YERDE AMA NEREDE?

HEY!

ÇOCUKLARIN O TERKEDİLMİŞ BİNANIN ÖNÜNDE İŞLERİ NE?

KİMİ GİRİYOR, KİMİ ÇIKIYOR... UYANSANA ÖRÜMCEK...

BURASI "İLAÇ" MERKEZİ OLMALI. KANUNSUZ İLAÇLARIN SATILDIĞI YER...

ÇOCUKLARA MI SATILIYOR?

ADAMIN BİRİ GENÇECİK ÇOCUKLARA İLAÇ SATIYOR HA! OLAMAZ...

BELKİ POLİSLER BU SERSERİYİ YAKALAYAMIYOR...

AMA BEN BİR ŞEYLER YAPABİLİRİM...

SÜRPRİZ. PARTİDE BEN DE VARIM...

KRASH!

İLK DANSI KİM...

İSTİYOR...

TÜNRIM.

BUNLARIN HEPSİ ÇOCUK...

MAKİNELİ BİR ÇOCUK...

HARİKA...

BRAP. AP. AP!

BU ÇOCUKLAR İLAÇ SATMAK TA DEĞİL, EVDE OLMALILARDI...

WAAP!

GENELLİKLE SERSERİLERİ PATAKLAMAKTAN HOŞLANIRIM.

...AMA BU ÇOK ÜZÜCÜ...

WUMP!

ŞİMDİ DE MÜŞTERİLERDEN BİRİ MALLARI TOPLUYOR...

İNSANIN MİDESİ BULANIYOR...

EVE GİT YAR.. DIM İŞTE!

YÜRÜ!

İĞRENÇ BİR ŞEY...

BASH!

O SIRADA...

BİRİ POLİS ÇAĞIRMIŞ... SANIRIM FAZLA GÜRÜLTÜ YAPTIM.

BAZEN DÜNYANIN HİÇBİR ANLAMI KALMIYOR.

HER ŞEYİ BIRAKMAK İSTİYORUM.

JABAH NEW YORK ŞEHİR PARKINDA...

SELAM RICHARD!

BAYAN KİM?

DIANA, BU ALFREDO.. ALFREDO BU DIANA..

SELAM

O SIRADA..

ÇOK GÜZEL KIZ. TİPİM DEĞİL AMA GÜZEL! NEREDE BULDUN ONU?

BU PARKTA KARŞILAŞTIK.. AYNI GÜN YURULDUM.

EVET.. OLAYI DUY-MUŞTUM. SANA CAMLARDA GEZİNME DEMİŞTİM.

İŞTE KOMPÜTER DİSKİ. UMARIM İŞİNE YARAR.

KARAKOL SİSTEMİNE GİRMEK BİRAZ ZAMANIMI ALDI. AMA BENİM İÇİN ÇOCUK OYUNCAĞI İDİ.

SAĞOL ALFREDO.

KURU BİR TEŞEKKÜR MÜ?

İŞTE ÜCRETİN!

İSVİÇRE BANKASINA PARAN YATTI BİLE. İŞTE HESAP NUMARASI BU KAĞITTA...

ÖNCEKİ GİBİ...

ASLINDA YORULDUM POLİS ÖLMÜŞ..

PLANIMDA BU YOKTU. BEN BUNUN İÇİN BOSE OLMADIM. İŞLER ÇIĞRINDAN ÇIKIYOR...

ÖNCE ÇETE SAVAŞI. ŞİMDİ DE HOB ÇİN'İN İHANETİ.. UMARIM KİMLİĞİMİ ORTAYA ÇIKARACAK KADAR APTAL DEĞİLDİR...

FAKİRE BİR SADAKA...

GAYEME VARMAK İÇİN ÇOK YÜKSEK BİR BEDEL ÖDEMEK ZORUNDAYIM ALFREDO.

EVET DİANA?

İŞ TOPLANTINA GEÇ KALIYORSUN DİCHARD!

İŞLERİ ÇABUK TOPARLA!

GELİYORUM DİANA!

AL BAKALIM SANA BİR SAAT...

ALFREDO O BİR ROLEX'TİR. ÇOK PAHALI BİR SAAT..

ANLAMIYORSUN!

SERSERİLER O SAAT İÇİN DİLENCİYİ ÖLDÜRECEKLER. SAATİ SATIP İLAÇ ALACAKLAR...

EPEY İLAÇ ALABİLİRLER! YÜKSEK DOZDA.

BİR TEK HAREKETLE ÜÇ YOKSULU YARDIM LİSTESİNDEN SİLMİŞ OLDUM...

EVET...

BU HAŞUNA MI GİDİYOR?

YERLEŞTİRDİKLERİNİ TOPLA! AKŞAMA BULUŞURUZ ALFREDO...

SONRA..
YEMEK GELDİ...
HOMER YİNE SÖZE BAŞLAMADAN YEMEĞE OTURSAK MI?
AMA MAY- ÇOK KOMİK BİR TASARI. BÜTÜN VERGİ MUAFİYETLERİ GÜME...
AMAN...
MAY YENGEME BAYILIYORUM.. POLİTİK KONUŞMALARI NASIL DA GEÇİŞTİRİYOR...
BURAYA YEMEĞE GELDİĞİM İYİ OLDU. DÜN GECE GÖZÜPEK'İ BULAMADIM. BU DEĞİŞİKLİK SİNİRLERİMİ GERŞETİR-
YEMEĞİNİ YE HOMER!
HIH!
DÜN GECE BAYAĞI SİNİRLİYDİM. KEDİ GİBİ DÖNÜŞMEĞE HAZIRLANIYORDUM. NE OLUYOR BANA.. BİR ÖĞRENCİ GİBİYİM.
DİNG DONG
KAPI ÇALIYOR...
EVET, GELDİĞİM İYİ OLDU...
REAGAN FİKRİMİ SORSAYDI..
BAKIN KİM GELMİŞ. MATT MURDOK..
HIH...
HOH! BİR AVUKAT!..
O BENİ ANLAR!
ŞEY.. ÖZÜR DİLERİZ MAY YENGE. MATT İLE ÖZEL BİR İŞİMİZ VARDI...
KEŞKE KALSAYDINIZ BAY MURDOK. BİZ DE YEMEĞE OTURUYORDUK.
MATT'I MAY YENGEYE TANIŞTIRDIĞINA GEL DE PİŞMAN OLMA...
GÜLE GÜLE PETER!
SAKIN BİR DAHA MAY YENGEMİN YANINA GİDEYİM DEME...
NEYDİ O TELEFON KONUŞMASI?
SENİ EKARTE ETMEK İSTEDİM, PETER. ÇETE SAVAŞI FAZLA UZADI. SENİN YÜZÜNDEN...
HAYAT KURTARMAK SANA TERS Mİ GELİYOR?
ORTALIKTA DOLAŞIP DAHA BÜYÜK OLAYLARA NEDEN OLUYORSUN...
BU KADARI FAZLA!
ARABAYI DURDUR. İNMEK İSTİYORUM...
DELİ MİSİN? BÜYÜK CADDEDEYİZ...

HEMEN İNECEĞİM.

YOO! SONRA EMİYETİMİ ELİMDEN ALIR LAR...

BU YOLDA DURULMAZ...

SON KEZ DURACAK MISIN?

PETER!

OTUR YERİNE PETER!

WHAAAM

APTAL! HEPİMİZİ ÖLDÜRECEKTİN!

KAPA ÇENENİ!

O APTAL SOPAYI SANA YUTTURACAĞIM.

ÖRÜMCEK HİSLERİM İKAZ ETTİ. AMA DÜŞERKEN BİR ŞEY YAPAMADIM...

WAP!

UMARIM ACIDAN ÖRÜMCEK HİSLERİ

BLOKE OLMUŞTUR!

MAALESEF...

AFERİM MURDOK..

ŞİMDİ SIRA SENDE...

WHAM!

HEY! KÖR ADAMI DÖVERSİN HA?

ÇEKİL BAKALIM..

NE BİÇİM ADAMSIN SEN? DÖVÜŞMEK İSTİYORSAN BENİMLE DÖVÜŞ...

KAPININ FATURASINI DA SANA GÖNDERECEĞİM...

NASIL YAPTIM BUNU?

AHH...

DAHA SONRA YÜKSEK BİR GÖKDELENİN BAKIM BOŞLUĞUNDA...

DİKKATLİ OL ALFREDO - BAĞLANTIYI DOĞRU YAPMALISIN! YOKSA BÜTÜN SEBEKE MAHFOLUR...

VE ALARM ÇALMAYA BAŞLAR. RICHARD BUNLARI ÇIKARMAMI İSTEDİ...

BEN DE ÇIKARDIM. NE HOŞ ŞEYLER. MİNYATÜR DİJİTAL TEYPLER. HABERLEŞME SİSTEMLERİNDEN...

...VE BİLGİSAYARLARDAN BİR TON BİLGİ KAYDEDEBİLİR...

RICHARD'IN YERİNDE ŞİFREYİ ÇÖZECEK ALETLER VAR. BU TEYPLER AYLARDIR ORADA DURUYORDU...

RICHARD' IN BU BİNANIN SAHİBİYLE...

-YAPACAĞI SAVAŞTA KİMBİLİR İŞİNE YARAYACAK NE BİLGİLER VAR...

Caffe Bar

YANİ RICHARD'IN BABASI KİNGPİN!

HEY!

SELÂM ALFREDO!

HOB CİN!

AYRILDIĞINI DUYMUŞTUM...

EVET DOĞRU..!

ARTIK ROSE İLE ÇALIŞMAKTA BİR YARAR GÖREMİYORUM..

AMA SEN BANA İSTEDİĞİM BİLGİYİ VEREBİLİRSİN...

AYLARDIR KİNGPİN'İN OFİSİNİ GÖZLÜYORSUN...

NEW YORK'A NE ZAMAN DÖNECEĞİNİ BİLİYORSUN.

SÖYLEMEZSEM BIRAKACAKSIN DEĞİL Mİ?

AYNEN!

ALFREDO HOBCİN'İN İSTEDİĞİ BİLGİYİ VERDİ.

BİLİYOR MUSUN BU İŞ SENİ BAYAĞI SARDI..

BENİ ENDİŞELENDİRİYORSUN!

ENDİŞELENMELİSİN ALFREDO..

HEY!

BIRŞEYLER DÜŞÜNMELİYİM · BOYNUM KIRILABİLİR...

SUYU DOĞRU AÇIDAN YARMALIYIM..

FWOOSH

FENA DEĞİL. PANİĞE KAPILMA!..

DAHA EDEY YOLUM VAR...

O SIRADA...

BAŞARDIM.

ÇILGIN BENİ ÖLDÜRÜYORDU.

BUNU YANINA BIRAKMAYACAĞIM.

SABAH...

BİRİ KAPIYI ÇALIYOR...

KNOCK KNOCK

BU SAATTE!

GELİYORUM...

KNOCK KNOCK

HEY! GELİYORUM DEDİK...

NED LEEDS!

SELAM PETER!

VAKTİN VAR MI?

SANIRIM.

SANA BİR İŞ VAR...

KİNGPİN BU GECE NEW YORK'A GELİYORMUŞ...

KABUL ETSEK DE ETMESEK DE KİNGPİN YERALTININ EN TEHLİKELİ KİŞİLERİNDEN BİRİ.

BELİRLİ BİR SUÇTAN ARANMADIĞINA GÖRE, SUÇLU SAYILMIYOR.

BU NEDENLE POLİS KORUMASI ALTINDA GELECEKMİŞ...

BU TÜR İŞLERDE BAN-NON'U KULLANIRIM AMA ORTADA YOK...

ŞEY..NED.. ESKİ DEFTERLERİ KARIŞTIRMAK İSTEMEM.

...AMA SON KARŞILAŞMAMIZ DA PEK DOST DEĞİLDİK...

HA... O MU?

SON GÜNLERDE SİNİRLİYİM.. BETTİ'LE AYRIL-MAMIZ FALAN..

AMA SENİNLE BİR SORUNUM YOK...

DÜNA SONRA KINGSLEY MAĞAZASINDA...

O DA NESİ?

SANKİ BİR KAYAĞA BİNMİŞ ADAM BURAYA DOĞRU GELİYOR.

YOKSA HAYAL Mİ GÖRÜYORUM..

SÖZ KONUSU OLAMAZ...

BU SEFER FAZLA İLERİ GİTTİN...

PİŞMAN OLACAKSIN, KINGSLEY...

BENİ KORKUTAMAZSIN...

İŞLER KÖTÜ GİTTİ AMA ÖNEMLİ DEĞİL.

KINGSLEY GİBİ BEYİNSİZ BİRİ BENİM PLANLARIMI..

...BOZAMAZ..

OO... KİMLERİ GÖRÜYORUM.

LANCE BANNON! HANGİ RÜZGAR...

MARY JANE BANA BİR İYİLİK YAP...

...BUGÜN BENİ GÖRDÜĞÜNÜ UNUT! VE KİMSEYE SÖZ ETME...

NE DEMEK BU?

GECE VAKTİ...

GETİRDİN Mİ, TORK?

TABİİ MATT. BEN DE DİĞİMİ YAPARIM. SELAM KAREN.

SELAM TORK. ANLAŞILAN BİR PARTİ DÜZENLİYOR JUNIOR...

KINGPİN BU AKŞAM EVİNE DÖNÜYOR, KAREN. ONA KARŞILAMA TÖRENİ YAPMAK İSTİYORUZ. ADAMI KORUMAK İÇİN ALDIKLARI TEDBİRLER GÖZLERİMİ YAŞARTTI. EVİNE SALİMEN GELEBİLMESİ İÇİN BURAYA KADAR HER YERE HABER SALINDI...

ONUN DA HERKES GİBİ KORUNMA HAKKI VAR...

BUNU ZAMANINDA HAZIRLARIM MATT.

ÇOK GARİP...

HOŞUNA GİTSE DE GİTMESE DE BU ŞEHİR KİNGPİN İLE DAHA HUZURLU.. KANUN ONU RESMEN SUÇLU BULANA KADAR..

BENİ BU PARTİYE ORTAK DOSTUMUZ TORK GETİRDİ..

AMA ÇOK GARİP BİR PARTİ OLACAK...

ONUNDAĞIN BURADA...

BU GERÇEKTEN ÖRÜMCEĞİ DURDURACAK MI?

BUNDAN EMİNİM, TORK. ÖRÜMCEK BU GECE GELİRSE...

...GELDİĞİNE GELECEĞİNE PİŞMAN OLACAK..

DAHA SONRA RICHARD RIKS'İN VİLLASINDA...

BENİ DÜŞÜRDÜ... O ÇILGIN BENİ ÖLDÜRMEK İSTEDİ...

O ADAMA BİR ŞEYLER YAPMAK LAZIM RICHARD...

HAKLISIN ALFREDO... HOB CİN İYİCE ÇILDIRDI...

TABİİ... NE DE OLSA HER ŞEY TERS GİTTİ...

BİLİYORUM ALFREDO!

ACABA DİYORUM. BAVULUMU TOPLAYIP AVRUPA'YA MI GİTSEM? KAZANAMAYACAĞIMIŞIM GİBİME GELİYOR.

YOO. SENİNLE KOL-LEJDEN BERİ BERABERİZ. SEN KOLAY VAZ GEÇMEZSİN...

BU İŞİ SONUNA KADAR GÖTÜRECEKSİN!

BELKİ DOSTUM. HİÇ DEĞİLSE BU GECE.

ROSE'NİN YAPILACAK İŞLERİ VAR...

RİCHARD. ALFREDO'NUN GETİRDİĞİ BANTLARDA...

BABAMLA İLGİLİ HABER Mİ VAR?

HAYIR! ANNENLE İLGİLİ...

DAHA SONRA BİR GÖKDELENİN TEPESİNE HELİKOPTER İNDİ...

PAN AM

AZ SONRA DA KORUMA EKİBİ GÖZÜKTÜ...

TORK'TAN SAM'A POLİSLER GÖRÜNÜYOR...

BURADA BİR ŞEY YOK TORK...

BU ARADA DOSTUM...

PEKALÂ SAM..

UÇAN KUŞ NASIL?

... BANA YENİ BİR İSİM BULURSANIZ SEVİNECEĞİM...

ANİDEN, ÖNDEKİ MOTOSİKLETLİ KENDİNİ HAVADA BULDU...

DİKKAT DİKKAT! GÖSTERİ BAŞLIYOR...

NYPD

İŞTE BEKLEDİĞİMİZ KİŞİ...

DURARI BAYIM...

SENİNLE KONUŞMAK İSTİYORUM.

SAKİN OLUN ÇOCUKLAR! BIRAKIN KONUŞSUN...

KINGPİN!

SONUNDA GÖRDÜN DEMEK HA...

POLİS SENİ DURDURMUYOR...

POLİTİKACILAR DURDURMUYOR.

DÜŞMANLARININ HİÇ BİRİ SANA KARŞI GELMİYOR...

HEPSİNİ AYARLADIN DEĞİL Mİ?

YETERİ KADAR CİNA-YETE SEBEP OLDUN! YETERİ KADAR OCAK SÖNDÜRDÜN...

ÇOKTANDIR SENİNLE HESAPLAŞMADIK. BİN UÇAĞINA YE DEFOL..

ÇOK KOLAY!

ÇOK BASİT...

SAKA MI YAPIYORSUN?

SEN TABANCANIN ÖRÜMCEĞİN HIZINA DENK OLMADIĞINI BİLİYORSUN...

HER HALDE BUNUYORSUN...

TUVAK

AYAĞA KALK. TEKRAR VURMAK İSTİYORUM...

NEŞ KOLUMU YA.. KALADI... AMA NASIL...

THWOOM!

AHH!

NE OLDU? BENİM...

ÖLÜMCEK HİSLERİME O GAZ...

O TABANCA SIRADAN BİR TABANCA DEĞİLDİ... BANA GARİP BİR GAZ FIŞKIRTTI.

BİR ÇEŞİT SİNİR GAZI ÖRÜMCEK HİSLERİMİ YOK ETTİ...

DUR... BİR GARİPLİK VAR...

YÜZÜNÜ IŞIKTA GÖRÜNCE...

GÖZÜPEK...

KILIK DE. GİŞTİRMİŞ.

WHUMP!

BUNU YAPTIĞIM İÇİN ÜZGÜNÜM.. AMA BUNU SEN İSTEDİN...

SEN KENDİ KENDİNİN DÜŞMANISIN...

GAZ.. DUYDUĞUM ACI.. MASKEYE İHTİYACIM VAR AMA NEDEN...

TORK! BU SAHNE HOŞUMA GİTMEDİ...

SANKİ GÖZÜPEK'İN ŞAHSİ BİR MESELESİ VAR GİBİ..

BİZE NE?

PLÂN YÜRÜSÜN DE.

BİR OYUN! BU DA BAŞKA BİR OYUN! KÖPRÜDEKİ BULUŞMA GİBİ...

BANA SAYGI DUYUYORDUM. AMA ŞİMDİ EŞEK ŞAKALARI YAPIYOR, KİNGSPİN GİBİ BİRİNE ARKA ÇIKIYORSUN...

ANLAMADIĞIN ÇOK ŞEY VAR. KİNGPİN'DEN DE HOŞLANMIYORUM AMA KANUN KANUNDUR.

BANA KONFERANS ÇEKME SERSEM!

YARARI YOK...

İYİCE SİNİRLENMEYE BAŞLADI...

DENGESİNİ KAZANMASINA İZİN VERMEMELİYİM...

DAHA HIZLI VE GÜÇLÜ...

ELİNE FIRSAT GEÇERSE BENİ MAHFEDER...

SWAT

İŞİN KÖTÜSÜ ADAM HAKLI...

WAP!

KİNGPİN KÖTÜ BİRİ. NEW YORK'A SOKMAMAK GEREK...

WAK

KEŞKE İŞLER BU KADAR BAŞİT OLSA...

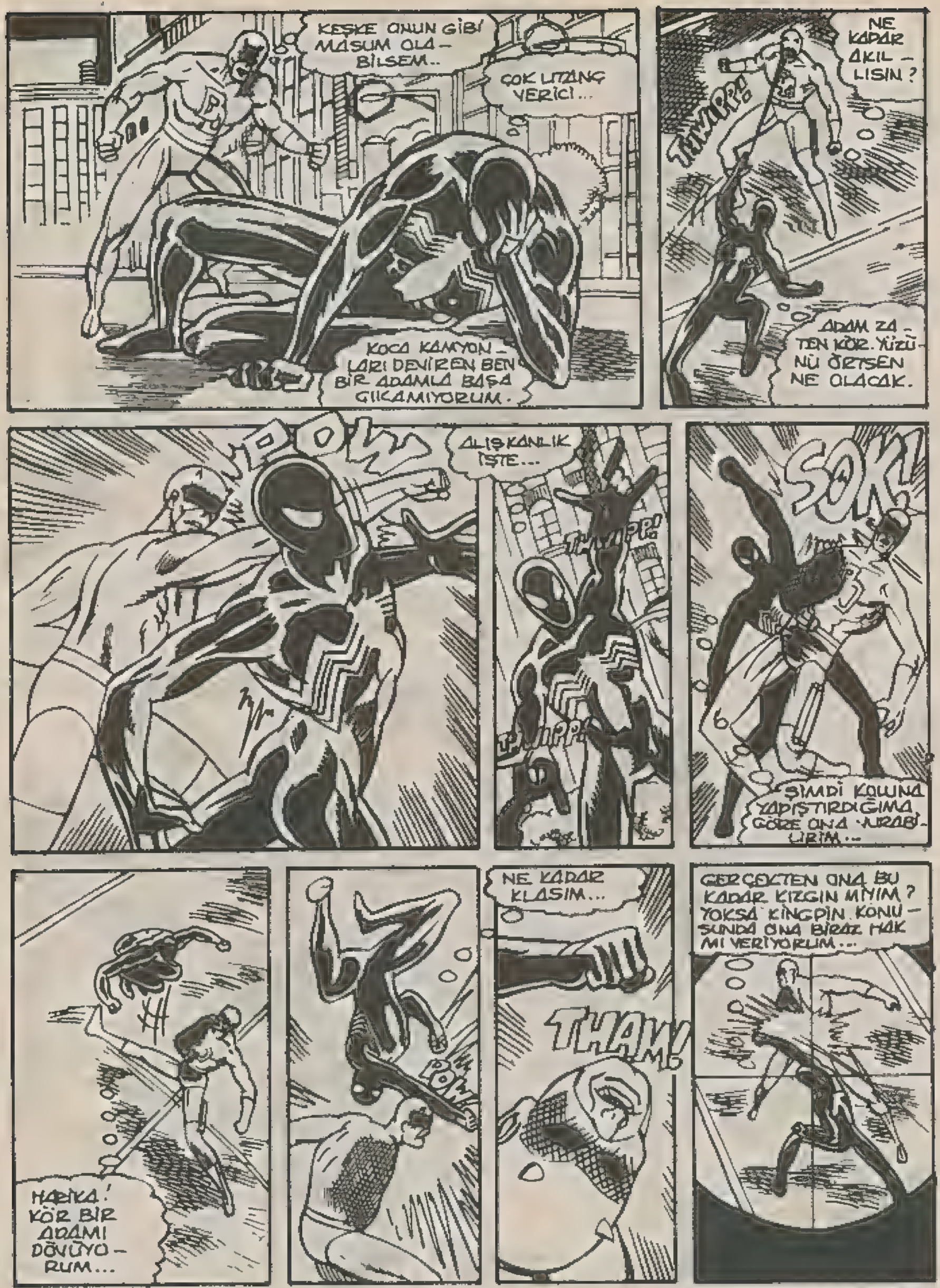
KEŞKE ONUN GİBİ MASUM OLA-BİLSEM..
ÇOK UTANÇ VERİCİ...
KOCA KAMYON-LARI DEVİREN BEN BİR ADAMLA BAŞA ÇIKAMIYORUM.
NE KADAR AKIL-LISIN?
ADAM ZA-TEN KÖR. YÜZÜ-NÜ ÖRTSEN NE OLACAK.
POW
ALIŞKANLIK İŞTE...
SOK!
ŞİMDİ KOLUNA YAPIŞTIRDIĞIMA GÖRE ONA YURABİ-LİRİM...
HARİKA! KÖR BİR ADAMI DÖVÜYO-RUM...
POW
NE KADAR KLASIM...
THAM!
GERÇEKTEN ONA BU KADAR KIZGIN MIYIM? YOKSA KİNGPİN KONU-SUNDA ONA BİRAZ HAK MI VERİYORUM...

DİKKAT ETMELİYİM.! ÖRÜMCEK HİSLERİM HÂLÂ UYKUDA...

ŞUNU UNUTMAMALIYIM.

GÖZÜPEK BANA KAZIK ATTI...

WHAM!

BİR SÜRÜ ADAM ÖLDÜ...

KİNGPİN YENİ DÜKKÂNINI AÇINCA KAÇ MASUM ZARAR GÖRECEK...

WAK!

HAKLI OLDUĞUMU TEKRARLAMALIYIM...

POW!

GÖZÜPEK'İN ADALET ANLAYIŞI BU KONUDA GEÇERLİ DEĞİL...

HEDEF HAZIR EFENDİM...

ATEŞ ETME...

NE?ÖRÜMCEK HİSLERİM KIPIRDADI-ACABA NE...

SILÂHI İNDİR, ROGERS!

SANIRIM DAMDA BİRİ VAR...

BENİ GÖRDÜ,SAR-GE...YA ŞİMDİ YA ASLA...

GERZEK! ÖRÜMCEK SİLÂHSIZ. SAKIN...

SON SANİYEDE GÖZÜPEKLERİ ATILDI... ZAMANLAMA MÜKEMMELDİ...

KURŞUNU SOPASIYLA DURDURDU...

TANRIM..

NASIL YAPABİLDİN BUNU ?

RADAR DUYULARIMLA, ÖRÜMCEK ADAM... VE ALTINCI HİSSİMLE...

YİNE DE BİR SALİSE GECİKSEM, MERMİYİ YAKALAYAMAYABİLİRDİM...

PEKİ BENİ NİYE KURTARDIN? ÖLMEMİ İSTEMİYOR MUYDUN?

OLAYLARA SIRT ÇEVİRMEK ÇOK KOLAY...

AMA BEN DOĞRU OLANI YAPMAK ZORUNDAYIM..

BİR GÜN ONU YAKALAYACAĞIZ AMA KANUNİ YOLDAN.. YOKSA ANLAMI OLMAZ.

DEMEK BUNLAR NUMARAYDI? NEDEN?

DUYUP GELECEĞİNİ TAHMİN ETMİŞTİM..

BENİMLE SAVAŞARAK OYUNU MUTA GERÇEKÇİ BİR GÖRÜNÜM VERDİN, VE KİNGPİN'İN DÜŞMANLARINI KORKUTTUN...

BÖYLECE KİNGPİN BAŞKA YOLDAN GELDİ HA?

ONU GELMESİNİ ÖNLEYEYİM DERKEN...

SALİMEN, GELMESİNİ SAĞLADIN!

ÜZGÜNÜM.

PARK AVENUE'DE TENHA BİR CADDE...

KİNGPİN'İN GÖKDELENİNİN SERVİS KAPISI...

BU KİNGPİN'İN SAĞ KOLU ABANJÖR...

HOŞGELDİNİZ EFENDİM...

SİZİ ÖZLEDİK. AVRUPADAKİ İŞİMİ HALLETTİM.. YENİ ASİSTAN ARTIK ORAYA YERLEŞEBİLİR...

HOŞGELDİN KİNGPİN!

KESTİĞİM İÇİN ÜZGÜNÜM AMA ZAMANIM KIYMETLİ...

HOP CİN...

GERÇEK BOTAMI KEŞFETTİN DEMEK, BRANO!

ARAMIZDAKİ CASUSU BULUP İŞTEN ÇIKARMALIYIM..

ZARFIM HAZIR MI?

AVRUPA'DA ANLAŞTIĞIMIZ GİBİ..

AZ SONRA İÇERDE.

HOP CİN BENİMLE AVRUPA'DA TEMAS KURDU. ROSE İLE BAĞLARINI KOPARACAĞINI SÖYLEDİ...

HOP CİN SOĞUK SAVAŞ SIRASINDA SOVYET CASUSLARIYLA İLGİLİ BİLGİ İSTİYORDU. KARŞILIĞINDA ROSE'NİN GİZLİ KİMLİĞİNİ AÇIKLAMAYI TEKLİF ETTİ. İŞTE BU BİLGİ ELİNDEKİ ZARFTA.

NE YAPMAMI EMREDİYORSUNUZ?

ZARFI AÇMADAN YOK ET.. O BİLGİ BANA YARAMAZ..

ROSENİN KİMLİĞİNİ ZATEN BİLİYORUM...

VE ÇOK YAKINDA BU BİLGİYİ ONU MAHVETMEK İÇİN KULLANACAĞIM...

DÖRDÜNCÜ BÖLÜM SONU

ONİKİYE ON KALA...

BİRKAÇ HAFTA ÖNCE NEW YORK SOKAKLARINDA GANGSTERLER SAVAŞMAYA BAŞLADI...

BU SAVAŞ GÜÇLÜ LİDER KİNGPİN'İN ESRARENGİZ KAYBOLMASININ BİR SONUCU OLARAK ORTAYA ÇIKTI..

THE PICTURE NEWSPAPER

FİNAL

KİNGPİN KAYIP

30c

THE PICTURE NEWSPAPER

FİNAL

ÖRÜMCEK ADAM CİNAYET SUÇUYLA ARANIYOR

KİNGPİN GİDİNCE, İDAREYİ ELE ALMAK İSTEYEN DİĞER GANGSTERLER ARASINDA KOLTUK KAVGASI BAŞLADI.

BEŞİNCİ BÖLÜM

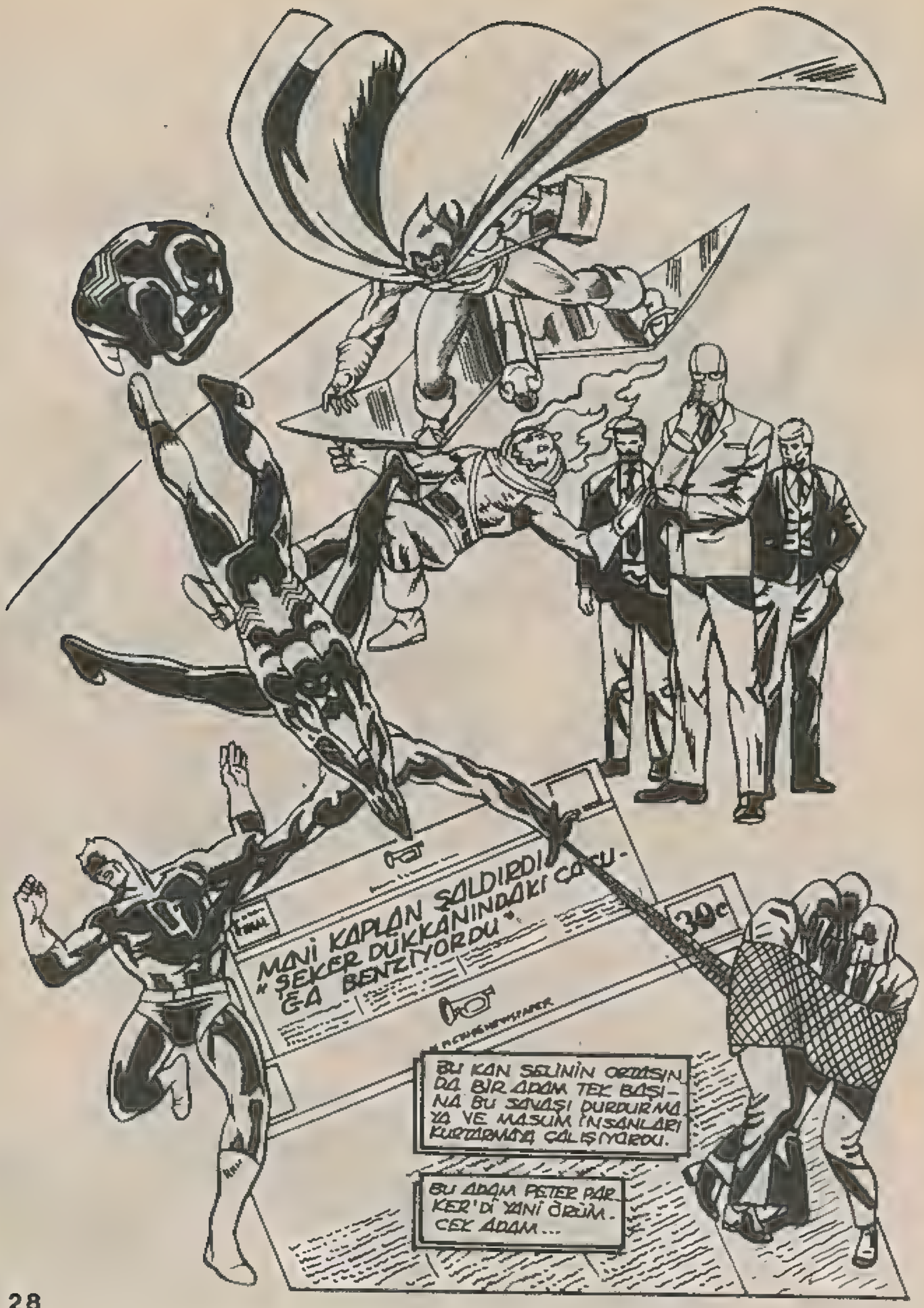
MANİ KAPLAN ŞALDIRDI
"ŞEKER DÜKKÂNINDAKİ ÇATU-
ĞA BENZİYORDU"
30c
BU KAN SELİNİN ORTASIN
DA BİR ADAM TEK BAŞI-
NA BU SAVAŞI DURDURMA
YA VE MASUM İNSANLARI
KURTARMAYA ÇALIŞIYORDU.
BU ADAM PETER PAR
KER'Dİ YANİ ÖRÜM-
CEK ADAM...

BÜYÜK BİR GÖKDELEN..

VE KİNGPİN...

SIRADA — Kİ...

BENİ Mİ GÖRMEK İS- TEDİNİZ?

SENİN KARIMA YAPTIĞIN TEDAVİ- DEN ŞÜPHELİYİM DOKTOR ZAKAR...

SİZ- ONA DEVAMLI YATIŞTI- RICI VERMEMİ... İSTEMİŞTİ- NİZ.. Kİ... KİMSEYE...

KARIMI KORKUTTUN Dr. ZAKAR. BEYNİ HÂLÂ BİR ÇOCUK BEYNİ GİBİ...

OĞLUM ONU ZİYA- RETE GELDİĞİ ZA- MAN TANIMIŞ. ŞEN HATA ETTİĞİNİ SÖY- LEMİŞSİN. DEDİĞİ- Nİ YAPMAZSA İLAÇ- LARI ARTIRMAKLA TEHDİT ETMİŞ- SİN.

OĞLUNUZ RİCARD ŞÜPHELENMEYE BAŞLAMIŞTI.

OĞLUM SENİ İLGİLEN- DİRMEZ. TEK GÖ- REVİN KARIMLA İLGİLENMEN- Dİ...

BENİ HAYAL Kı- RIKLIĞINA UĞ- RATTIN..

ÖZÜR.. DİLERİM.. BEN...

ÖZRÜN KABUL OLDU...
ZZAPP!
SIRADAKİ.
CELSİ...
PETE BELKİ UYUYORDUR... İYİ Kİ ANAHTARI YANIMDA...
"İNSANLARIN KORUYUCU MELEĞİ" KESİLMESİ BENİ ENDİŞELENDİRİYOR...
SANIRIM BAZEN PETE NE İSTEDİĞİNİ BİLMİYOR. AMA EMİNİM Kİ O DA HER ERKEĞİN İSTEDİĞİNİ İSTER...
YATAKTA KAHVALTI...
VE BEN.. HA..?
KARA KEDİ! NE ARIYORSUN?
OO... SEN MOLİ JO OLMALISIN. GEÇEN GÜN TANIŞMIŞTIK.
PETE UYUYOR
MOLİ JO..
NE İŞİ VAR ONUN BURADA?
SLAM
PETER! SANA SORUYORUM...
UHH..!
TAHMİN ETMİŞTİM...
TELEFON PETER. "MAY YENGE" ADINDA BİRİ...

PETER! ORADA MISIN?

HAY ALLAH!

EVİM YANDI..

OTELE KADAR TAKSİ PARANI VERİRİM...

NE VAR MAY YENGE? BEN... HAYIR... KAHVALTI YAPIYORUZ.

KAHVALTIN HAYATIM...

HAYIR! EMİNİM CİĞERDİR.

TABİİ YENGE! ÖĞLE YEMEĞİNE GELİRİM...

SAÇININ KESİMİ ÇOK GÜZEL. BAHÇE MAKASI MI KULLANDIN?

HEMEN GELİYORUM MAY YENGE...

ÖF BE...

BEN ASLINDA...

"KONULDUN" NE DEMEK? SEN YOKKEN ARANJÖRE İYİ HİZMET VERDİM...

HAYATINI KURTARDIM. BUNU HATIRLATMEDİM...

YAPTIKLARINDAN HABERİM VAR...

AMA ORGANİZASYONUMDA ŞEF KATİL OLARAK YER ALMAK İSTİYORSAN BANA CESARETİNİ YENİDEN KANITLAMALISIN...

BUNA PİŞMAN OLACAKSIN.

SANMIYORUM.

SIRADA!

GRİNVİÇ KASABASI...

ŞEHİN O MANYAK ORTA-ÇIN BENİ ÖLDÜRMEK İSTEDİ...

HOB ÇİN! ADAM DELİ, RİCHARD! O ÇİRKİN SU-RATINI DAĞITACAĞIM...

SAKİN OL, ALFREDO! DURUP DURURKEN ADAM ÖLDÜREMEZ-SİN...

YAPA-RIM...

BABAM KİNGPİN BİR ŞEYLER PLANLIYOR ALFREDO. BELKİ DE HOB ÇİN BİZİ SAT-MIŞTIR...

ÖYLEYSE BAŞI-MIZ DERTTE...

BEN KENDİMİ KİMSEYE EZ-DİREMEM. BUNU BABAMDAN ÖĞ-RENDİM:

GİDİP HOB ÇİN'İ HAK-LAYACA-ĞIM...

GÜZEL! ALFREDO'YU DA KAYBETTİM. O VE BABAM. VE ŞİMDİ DE HOB ÇİN İŞİ...

ROSE OLARAK BU KADAR ÇOK KİMSEYE ACI ÇEK-TİRECEĞİMİ VE...

VE DEVAM EDİP ETME-ME KONUSUNDA KA-RAR VERMEK ZORUNDA KALACAĞIMI DÜŞÜNME-MİŞTİM...

KANAL SOKAĞI...

ŞIŞŞDAN SES SEDA YOK...

KİNGPİN BU KADAR SES-SİZ OLUNCA HUYLANIYO-RUM... BÜYÜK BİR İŞ PLANLI-YOR OLMALI...

OH! PAR-DON!

ÖNEMLİ DEĞİL!

BEN ÜRİH GİBİ ESKİ TOPRAKLAR İÇKİDEN KORKMAZLAR...

ÇOK KOMİK KOMİSER TORK-AMA DOĞRU DEĞİL BU...

HERHALDE. HER PERŞEMBE BRİÇ...

YENİ ARKADAŞLARMI TORK?

MAT MURDOK KÖRDÜR. AMA OLAĞANÜSTÜ KESKİN DUYULARIYLA BİR TABANCANIN ATEŞLENMEK ÜZERE OLDUĞUNU ANLAR...

SAM EĞİL!

BRAUP!

GARSON DA SİLÂHINA SARILDI. SİLÂH PATLAMADAN ÖNCE TORK BEN ÜRİH'İ ATEŞ ÖNÜNDEN ÇEKMEYİ BAŞARDI...

BLAM

KRRASH!!

SAM... DİSARI...

MURDOK!

AHH!

BOK

SELÂM! BENİM ADIM SAM WILSON!

ARKADAŞLAR BANA ŞAHİN DER. KASTÜMÜ MÜ GİYİNCE..

SOK

POW

BANA VE ARKADAŞIMA NİYE AİT EDİYORSUN BİLMİYORUM AMA EMİNİM UYANINCA..

..HEPSİNİ ANLATIRSIN!

WHAP

BİR FİKRİN VAR MI?

ŞEN GAZETECİSİN, URİH. TAHMİN ET...

KIZ GÖRMEDEN TÜFEĞİME ULAŞABİLSEM. NEYSE KI HERKES DAĞILDI. KIZIN DİKKATİ DE...

ENGH!

GÜLE GÜLE POLİS...

CLIK CLIK

BOŞALMIŞ

HEMEN DURDURMALI...

GEÇ KALDIN!

BİR SONRA..

MATTHEW. BİR BAKALIM BUNLARI KİM GÖNDERDİ...

KANAL SOKAĞIN-DAN RAPOR GELDİ...

ÜRİTYE MURDOK HÂLÂ SAĞ...

İKİ AJANIMIZ NEZARETTE.

İKİSİNİ DE HALLET... BUGÜN... YALNIZ...

...YABANCI ADAM KULLAN...

SAAT ÜÇ...

NED NED UEEDS!

SELÂM LANKE.

SENİ BULDUĞUMA SEVİNDİM. BU GÜNLERDE ESRARENGİZ BİRİ OLDUN ÇIKTIN!

AVRUPA'YA GİTMEK İÇİN JONAH'I İKNA EDERSEM BÜYÜK BİR HİKAYE VAR. MESLEĞİMİN EN BÜYÜK İŞİ...

FOTOĞRAFÇI GEREKECEK...

SENİ TAYİYE ETMEYİ... BU NE?

NEDİR BU HOB CİN BESİMLERİ?

ŞEY, BEN FOTOĞRAFLARI KARIŞTIRIYORDUM DA... ONUNKİLER ELİME GEÇTİ ASAYIM DEDİM.

NED GİTTİKTEN SONRA...

ÜFF... NEYSE YUTTU... BUNDAN BÖYLE DAHA DİKKATLİ OLMALIYIM. ŞÜPHELENİRLERSE...

NED NOT DEFTERİNİ BIRAKMIŞ...

EVE UĞRAYIP BAZI EVRAKLARI ALACAĞINI SÖYLEMİŞTİ...

TEKRAR BURAYA GELMESİNİ İSTEMEM. BELKİ TELEFONDA YAKALARIM...

BU ADAMLARIN ORGANİZASYONUMDAN ÇIKARILMASINI İSTİYORUM...

SAKIN YAZMA...

HOLLINGSWORTH.

-DARBY...

-BENTON...

WIGGINS...

...LEVY...

NOSTRAND!

BU ARADA...

FLASH THOMPSON. BENİ MARKETE GÖNDERMEZSEN AÇLIKTAN ÖLECEĞİZ...

ÇABUK DÖN BETTİ...

SEN YOKKEN YAŞAMIYORUM BEN... JACK O'LANTERN... BENİ HAPİSTEN ÇIKARDIĞINDAN BERİ...

HERKES HOBİN OLDUĞUMU SANIRKEN SEN YANIMDA KALDIN...

BENİ FAZLA BEKLETME..

FLASH NE KADAR DEĞİŞTİ... İLK GELDİĞİNDE KORKMUŞ VE MUTSUZDU...

ONU EVİMDE SAKLAMAKLA NİYE EDİYORMUYUM BİLMİYORUM. KENDİNİ TOPARLAYANA KADAR BİRİNİN YARDIMINA İHTİYACI VAR...

NED'İN EVİ ŞURADA...

HEY! BU NED'İN AYRI YAŞAYAN KARISI BETTİ DEĞİL Mİ? PENCEREDEKİ DE FLASH THOMPSON.

NE BÜYÜK ŞANS...

...İNANAMIYORUM...

JENKINS...

WILLIAMS...

...STONE...

MATOS...

NEVEL...

THORTON...

...VANDROSS.

YARIM SAAT SONRA..

FLASH! FLASH! ELİMDEKİLERİ ALSANA...

UYANMAMUSSUZ.

NELER OLUYOR?

AÇ GÖZLERİNİ...

SENİ KİMİN HAKLADIĞINI GÖRMENİ İSTİYORUM...

ÜSTÜME BİR SÜRÜ SUÇ BİNDİRDİN... UYAN DA CELLADININ GERÇEK YÜZÜNÜ GÖR...

FLASH!

NE?

SEN...

AYY...

ŞOKUN ETKİSİYLE BAYILDI. ÇOK YAZIK. ONU BU İŞE BULAŞTIRMAK İSTEMEZDİM..

ÇİÇLİĞİ MUTLAKA KOMŞULARI AYA-ĞA KALDIRMIŞTIR...

ŞİMDİLİK THOMPSON ELİMDEN KURTULDU..

BEN BU ARADA JACK O'LANTERN İLE HESAPLAŞAYIM..

KİNGPİN'İN GÖKDELENİ..

YAKINDA YANESA, BU BİTECEK. TEK RAKİBİ OLACAKSIN!

FOREST HILLS...

HAH! YEDİM SENİ!..

SÜT VE KURABİYE...

ÇOCUĞUN DİKKATİNİ DAĞITMA... ZATEN KAYBEDİYOR...

DOĞRU SÖYLÜYOR..

BAY ÇEKOV BENİ SANTRAÇTA KATLETMEK ÜZERE. ÇÜNKÜ AKLIM ASLINDA ONUNDA DEĞİL. BU SABAH EVİMDE OLANLARI UNUTAMIYORUM. KARA KEDİNİN EVİ BOMBALANINCA ÇANTAYI BİZİM EVE ATTI. MARY JANE İLE ARAMIZDA RESMİ BİR BAĞ OLMAMASINA RAĞMEN...

..İÇERİ GİRİP KARA KEDİ'Yİ GÖRMEDİĞİNDEN BAYAĞI RAHATSIZ OLDUM.. AF DİLEYECEK BİR DURUMUM YOK Kİ..

PETER, TELEFON. MATT MURDOCK ARIYOR...

SANA BURAYI ARAMA DEMİŞTİM...

GÜLE GÜLE!

MURDOCK'LA ARANIZDA BİR ŞEY Mİ VAR, PETER?

ÖYLE SAYILIR...

SLAM!

DAKİKA SONRA JACK O'LANTERN'İN YERİNDE...

KİNGPİN BENİ YETERSİZ BULDU. BENİ DÜNYANIN ÇEŞİTLİ YERLERİNDEN ÇAĞIRIP KENDİLERİNİN YAPAMADIĞI GÖREVLER..

..VERİYORLAR. AMA BU İKİ PARALIK ŞİŞKO...

CRASH!

HOB CİN BURADA..

EVET JACK!

GEÇEN GECENİN İNTİKAMINI ALMAYA GELDİM..

APTAL! ÖRÜMCEK ADAMI GÖRÜP ONA SALDIRMAK İSTEDİM...

ANİDEN..

KAPOW!

ALFREDO!

KOSTÜMÜNÜN İÇİ ZIRHLA KAPLI OLMASI-NA RAĞMEN, HOB CİN YERE DÜŞTÜ...

BU KEZ NUMARA YOK HOB CİN..BANA KAZIK ATMAKLA BÜYÜK HATA İŞLEDİN...

KA-BOOM

BU ALET, ELBİSENDEKİ BÜTÜN SİLÂHLA-RINI ETKİSİZ KILMOR...TABİÎ UÇAN KUŞUNU DA!..

BAŞKA BİR DEYİŞLE! İŞİN BİTTİ..!

YOO!

HOB CİN! BEN HAK-LIYACA-ĞIM...

GERİ ZEKÂLI-ALETİ DÜŞÜRDÜM. HOB CİN TEKRAR ESKİ GÜCÜNE...

... KAVUŞACAK...

APTAL! HOB CİN'İ KİMSE YOK EDEMEZ...

BURA-YA GEL KORKAK!

MERAK ETME, GERİ DÖNECEĞİM...

ŞİMDİ ENERJİMİ BOŞA HARCAMAK İSTEMİYORUM... YERALTI DÜNYASININ EN BÜYÜK DARBESİ-Nİ GERÇEKLEŞTİR-MEK ÜZEREYİM...

BU ALÂN-LARI HİÇ BİR ŞEY BOZMAMALI. JACK İLE AL-FREDO BEK-LESİN.

ALFREDO ARADI. NEREDEYSE HOB CİN'İ HAKLI NORMUŞ AMA JACK İŞİ BOZMUŞ...

ŞİMDİ HOB CİN BU SALDIRININ ARKASINDA ROSE VAR SANACAK...

KARGAŞA BÜYÜYOR..

BAK DİNA HOB CİN BURAYI BİLMİYOR.

BURAYI HERKESTEN GİZLİ TUTTUM. İŞLERİMİ ŞEHİRDEKİ EVİMDEN YÜRÜTÜYORUM...

YİNE DE AYRILSAK!

BRRRRRRRR

BU ÖZEL HAT. SADECE VARLEY ARAR, BENİ BU HATTAN.

BİET BAY VARLEY?

RICHARD BEN BABAN. HEMEN GELME. LİSİN!

DAHA SONRA...

KÂĞIT GETİREN VAR MI?

BEKLEMEK ZOR DEĞİL Mİ?

NE BEKLİYORDUN Kİ NİNİ MATT..

ÖRÜMCEĞE ADAMI ÖYLE ATLATTIN Kİ SENDEN HOŞLANMAMAKTA HAKLI...

ÖRÜMCEĞE ÇOCUK MUAMELESİ YAPIYORSUN. SANKİ SEN "OLGUN ADAM" O İSE AYININ TEKİ. HİÇ HOŞ BİR DAVRANIŞ DEĞİL...

ŞİMDİ DE ÇAĞIRIR ÇAĞIRMAZ GELSİN İSTİYORSUN...

BEN KENDİ NAMIMA KONUŞUYORUM ŞAHİN...

ÖRÜMCEK ADAM YE KARAKEDİ..

ÖRÜMCEK ADAM, DUR!

HAYIR SEN DUR. BENİ BURAYA NE CESARETLE ÇAĞIRIRSIN...

BU SEFER OYUN HİLE YOK. ÖRÜMCEK ADAM MESELE KİNGPİN!

BU GECE BÜTÜN ADAMLARINI ÖLDÜRTECEK. BÜYÜK TEMİZLİK YAPIYOR... SEN BU ADAMI HAKLAMAK İSTİYORDUN. İŞTE FIRSAT...

DAHA SONRA..

BU GECE TABİİ...

ELBETTE... TEŞEKKÜRLER.

KİNGPİN EMRİNDEKİ BÜTÜN PATRONLARI TOPLANTIYA ÇAĞIRMIŞ. BÜYÜK BİRŞEYLER DÖNÜYOR. ŞİŞKO ŞEHRE DÖNÜP YÖNETİMİ TEKRAR ELE ALMADAN ONU HAKLAYAMAM.

...ÇOK KÖTÜ OLDU. GEÇ KALDIM.

NEYSE ÖNEMLİ DEĞİL. KİNGPİN'İ BU GECE DE YAKALAYABİLİRİM. PLAN YAPMAK İÇİN İKİ SAATİM VAR...

KİNGPİN GİBİ BİR PROFESYONEL ÖYLE ACELE PLANA GELMEZ.. YOO.. ŞİMDİLİK KALSIN..

AMA YAKINDA - ZAMANI GELİNCE...

-YAŞSIN KAFA HAREKETE GEÇECEK...

DAHA SONRA KİNGPİN'İN EVİNİN YAKININDA..

POLİSİN BU GECEKİ TOPLANTIDAN HABERİ VAR. ONLARLA ANLAŞMALI OLDUĞU BESBELLİ...

SUÇLULARDAN DAHA FAZLA NEFRET ETTİĞİM BİR ŞEY VARSA O DA YETKİLİ KİŞİLER...

SONUCU DEĞİŞTİRMEYE YETKİSİ OLAN İNSANLAR TUTUP ANLAŞMA YAPIYOR. SÖZÜM ONA "ÇOĞUNLUĞUN İYİLİĞİ" İÇİN...

BU GECEYİ BÜYÜK BİR DİKKATLE İZLEYECEĞİM.

ON BİR KIRK BEŞ

ON BEŞ DAKİKA SONRA YENİ BİR YIL BAŞLAYACAK, VE SENİN İÇİN DE YENİ BİR HAYAT, VANESA...

BU DOĞRU MU BABA?

YENİ YIL YENİ BİR BAŞLANGIÇ GETİRECEK Mİ? YOKSA AYNEN DEVAM EDECEK Mİ?

DAHİ BEYİNLİLER EN BÜYÜK DEĞİŞİKLİKLERİ BİLE FARKETMEZLER RICHARD...

NE ZAMANDIR BİLİYORSUN...

SENİN YANİ "ROSE'NİN ASLINDA RICHARD FISK..OĞLUM OLDUĞUNU MU? NE FARK EDER?

ANNENLE VEDALAŞMAK İÇİN ÇAĞIRDIM.

ONA NE YAPTIĞINI BİLİYORUM BABA! DEVAMLI İLAÇ VERDİN!

İNSANLARI SİLÂHLA TEHDİT EDEREK KENDİNİ KÜÇÜLTMEĞE MI BAŞLADIN?..

BANA ÖYLE TEPEDEN BAKMA BABA- SEN ÇOK DAHA KÖTÜSÜNÜ YAPTIN..

BU GECE BU ŞEHİR VE ANNEN İÇİN BAZI İYİLİKLER PLANLIYORUM.

VANESA KISA BİR SÜRE ÖNCE AYRILDI..

AVRUPA'DA YENİ BİR HAYATA BAŞLAYACAKTI: BEN TABİİ ONU GÖZETİM ALTINDA TUTUYORUM...

TABİİ..

ANNENİ ÖLDÜRMEYİ PLANLADIKLARINI ÖĞRENDİM...

ŞÜPHESİZ SENİN İŞLERİN YÜZÜNDEN..

İLGİSİ YOK. ONA SALDIRMA İHTİMALİ OLANLARLA BİZZAT İLGİLENDİM..

ONA DEVAMLI İLAÇ VERİYORUM, ANNEN HÂLÂ DÜZELEMEDİ... SİNİR SİSTEMİ NAZİK BİR DURUMDA...

BU GECE VANESA HÜR OLACAK. ONU HAVAALANINA GÖTÜRMEK ÜZERE AMBULANS BEKLİYOR..

DEMEK BU YAPTIĞIN İŞ...

İKİ AMAÇLI. VANESA SAĞ SALİM YERİNE ULAŞIRKEN DİK BAŞLI YEKİLLERİMİ MEŞGUL ETMEK..

VE DÖNÜŞÜMLE İLGİLİ OLARAK GÖSTERDİKLERİ YARDIMLARDAN DOLAYI YETKİLİLERE BİR ÖDÜL SUNMAK. BU GECE YARISI ÇETE SAVAŞI SONA ERİYOR...

ON IKIYE ON KALA..

KINGPIN'İN GÖKDELENİNİN ARKA YÜZÜ..

BURASI LOBİ..

İYİ AKŞAMLAR BAY HOLLINGS-WORTH, BAY DARBİ, BAY BENTON..

..BAY SULKUST, BAY LEVİ, BAY NOSTRAND.

BAY JENKINS BAY WILLIAMS, BAY STONE.

THWIPP!

, BAY MATOS, BAY NEVEL, BAY THORNTON, BAY VANDROSS..

GECEYARISI...

İYİ SENELER BAYLAR!

HEPİNİZ KOVULDUNUZ.

HEPSİNİ ÖLDÜRÜN

EXIT

THWIPP!

NE?

ÖRÜMCEK ADAM! VE ÜÇ KOSTÜMLÜ DAHA..

DAHA SONRA AŞAĞIDA...

VANESA'YI HEMEN AMBULANSA GÖTÜRÜN! ORADAN DA AVRUPA'YA YAŞADIĞIM SÜRECE ONUN HASRETİNİ ÇEKECEĞİM.

LANCEO

GÖZÜPEK! SANIRIM DALGAYI ÇAKTIM. BİR TEORİM VAR...

BOK!

WAP!

DAYAN ÖRÜMCEK ADAM.

BEN BİRAZ MEŞGULÜM.

MATT, AMBULANS GELDİ İZLEYEN YOK...

VANESA SALİMEN GİTTİ...

GÜZEL. POLİS-LERİ GÖN-DER.

OLDU... POLİSLER GELİYOR..

BİRAZ ÇABUK OLUN! VAZİYET KÖTÜ..

O SIRADA POLİS-LER LOBİYE GİRDİ...

ÇABUK OLUN ÇO-CUKLAR! YARDIMA İHTİYAÇLARI VAR.

GÖZÜPEK. KİNGPİN BİR ANLAŞ-MA YAPTI. GERİ DÖNME-SİNE KAR-ŞILIK...

GETE SAVAŞI SONA ERECEK VE KİNG-PİN İMPARATORLUĞU-NU YENİDEN KURACAK. BİR SÜRE İÇİN İYİLER KAZANACAK.

KİNGPİN BU PARTİYİ DÜZENLEDİ. HERKESİ YURACAĞI SANILSIN İSTEDİ. AMA ADAMLA-RININ SİLAHLARI BOŞTU..

VE BİZ GELİP ADAMLARINI "KUR-TARIYORUZ..."

POLİS ONLARI İYİCE PATAKLIYOR. VE BİZ ONLARI KİNGPİN'DEN "KURTAR-DIĞIMIZ İÇİN HEPSİ SU-ÇUNU İTİRAF EDİYOR.

İŞTE POLİS TAM ZA-MANINDA GELDİ...

GÖZÜPEK.. YİNE BENİ KULLAN-DIN...

GECELERİ NASIL UYU-YORSUN?

YOLUN SONUNDA..

VANESA SALİMEN HAVAALANINA VARDI...

EMRİMDEKİ ADAMLAR TUTUKLANIYOR...

HEPSİ BİTTİ...

SLAMM!

HEMEN HEMEN...

İYİ SENELER ÖRÜMCEK ADAM!

YOLUN ÖBÜR TARAFINDA SENİ EĞLENDİRECEK BİR SÜRÜ SİLAHLI ADAM VAR...

GİT ONLARLA EĞLEN...

HER ŞEYİ HESAPLADIN DEĞİL Mİ KİNGPİN? BÜTÜN KÖŞELERİ TUTTUN. HERKES İSTEDİĞİNİ ELDE EDİYOR...

BENSE KULLANILMIYORUM...

ÖRÜMCEK ADAM SENİN GİBİ İNSANLARI KULLANARAK BİRKAÇ SERVET YAPTIM BEN...

BU GEZEGENDE MUTLULUK OLDUĞUNA İNANAN GERİ ZEKÂLILAR. BEN DOĞRULARIN HAYALLERİ VE ÜMİTLERİNDEN PARA KAZANIYORUM...

VE KİMSENİN SANA KARŞI ÇIKACAK HALLERİ YOK..

KİMSE FİŞİNİ GEKEMİYOR SENİN...

ÖLÜMÜM KİMSENİN İŞİNE YARAMAZ.

ELİNİ KANA BULAMAKLA KALIRSIN...

KARŞINDA YENİLMEZ BİRİ VAR. SEN DE DİĞERLERİ GİBİ KABUL ET!

AYAĞA KALK! KALK O MASADAN DA YEDİREYİM SANA O LAFLARI...

YARA-MAZSIN!

ÖLÜM-CÜL ADAM, ÇEKİL!

MERAK ETME GÖZÜPEK ONU ÖLDÜRECEK DE-ĞİLİM...

DEVAM ET! BEN GÖZÜMÜ KAPARIM.

ÖLDÜR. BİLİYORSUN ON-DAN NEFRET EDİYORUM.

GÖZÜPEK.

ÖLÜMCÜL BUNUN HİÇ BİR YARARI YOK. BU GE-CE KAZAN-DIK. ANLI-ŞTIK MI?

HAYIR!

HİÇ ANLAMI-YORUM..

KRAŞŞ!

BİR GÜN BAYIM...

SEN YE BEN...

BİR GÜN SABRI-MI TAŞIRACAKSIN.

O GÜN TANRI İKİMİZE DE YAR-DIM ETSİN...

VANESSA'MIN KRİS-TAL RESMİ PAR-ÇALANDI...

MEMNUN MUSUN?

SANA SARMALI...

HİÇ BU KADAR UTANMAMIŞTIM KENDİMDEN. DOĞRU OLANI YAPTIM. YAPILMASI GEREKENİ...

...AMA, BEDELİ YÜKSEK OLDU...

ASALETE GİDEN YOL TUZAKLARLA DOLUDUR, MURDOK. BİRBİRİMİZE DUYDUĞUMUZ NEFRET, BU GECE ORTAK ÇIKARLARIMIZ NEDENİYLE BİRAZ AZALDI..

SEN SUÇ İMPARATORLUĞUNA İLK ADIMINI ATTIN. BENSE KARIMIN ÖZGÜRLÜĞÜNÜ VE GÜVENLİĞİNİ GARANTİYE ALDIM...

YA ÖRÜMCEK?..

O DAHA TOY BİR ÇOCUK. ZAMAN LA ÖĞRENECEK...

EVET... BİR GÜN O DA BİZİM GİBİ OLACAK DEĞİL Mİ?

VE BEN KENDİMİ SUÇLAMACAĞIM.

KRİSTAL İÇİN ÜZÜLDÜM KİNGPİN. EĞER O KIRIK CAMA BAKARSAN KENDİ HAYATININ RESMİNİ GÖRECEKSİN. HAYATININ NASIL BOŞA GİTTİĞİNİ...

BELKİ O KIRIK CAMDAN BİR DERS ALIRSIN!

VİZON NEDİR ?...

Kürkü çok değerli olan gelincikler familyasından bir hayvandır. Avrupa ve Amerika türü olmak üzere iki tip vizon vardır.

Vizon yapı itibariyle gelinciğe benzerse de ondan biraz daha iri ve güçlüdür. Gelincik gibi yırtıcı, vahşi ve kana susamış bir hayvandır. Avlanması çok güç olduğundan kürkü çok pahalıdır. Her yıl özel şekilde yetiştirilmiş av ekipleri tarafından 1 milyon kadar vizon avlanır.

Vizon postları, usta eller tarafından biraraya getirilip, dikilmek suretiyle, bütün kadınların gıpta ettikleri vizon kürkleri yapılır.

MOZART KİMDİR ?

Ünlü besteci Mozart, henüz üç yaşındayken müzik dünyasına adım atmış, tez zamanda 18. yüzyılın büyük sanatçı kimliğini kazanmıştır. Avusturya'da Salzburg kentinde 1756 yılının 27 Ocak günü doğan Mozart, ünlü bir violenist'in oğluydu. Dört yaşındayken piyano çalıyordu. Birkaç menuet bestelemişti. Altı yaşında kendisi kadar yetenekli kız kardeşi ve babasıyla Münih'e ve Viyana'ya gitti. İmparator 1. Françis'in huzurunda çaldı. Bunu izleyen yıl içinde genç Mozartlar Paris'in ve Londra'nın müzik çevrelerinde adlarını duyurdular. 10 Yaşında Mozart, senfoniler ve sanatlar besteliyordu. 14 Yaşında bestelediği "Mitridat" operası, Milano'da sahneye kondu. 1789'da Viyana'daik imparatorluk sarayı besteciliğine atandı. Ama bunlara rağmen Mozart yoksulluk çekiyordu. "Figaro'nun düğünü" ve "Don Juan" pernalarından sonra İmparator ve çevresi Mozart'a geniş olanaklar sundular ama artık çok geçti. 1791'de "Cenaze Marşı"nı besteledi. Cenaze Marşı'nı bitirdiği 5 Aralık gününü 6 Aralık gününe bağlayan geceyarısı hayata gözlerini yumdu.

AKUPUNKTUR NEDİR ?...

Çinliler tarafından yaklaşık olarak bin yıldan beri uygulanan bir tedavi yöntemidir. Bu yöntemin aslı sinir örgütünün yoğun ve belirli ölçüde duyarlı olduğu bazı kesimlerde vücut düzeyine altın ve gümüş iğneler batırılmasıdır. Akupunktur, değişik ağrı ve hastalıklara karşı uygulanır. Aslında, bilimsel bir dayanaktan yoksun bir yöntemdir. Uygulamada, 5 ila 8 santim uzunluğundaki ince altın iğneler, hastalıklı bölgelere, ya da bölgeler üzerindeki etkin yerlere batırılır. Bu uygulama, son zamanlarda batıda da yaygınlaşmaya başladı.

Selâm,

Sizlere çok değişik ve fevkalade ilginç yeni bir maceralar dizisi sunuyoruz. Heyecanla okuyacağınızı umduğumuz VAHŞİ HAYAT adlı ilk macera-nın yayınına 50. sayfada başladık. Beğeneceğinizi umuyoruz.

Sevgiler

VAHŞİ HAYAT

AÇ KURT SÜRÜSÜ YAŞLI RİNO'YU SAATLERDİR İZLİYORDU. SONUN-DA TAKİP SONA ERMİŞTİ..

VAHŞİ ORMAN KANUNU ON Bİ-NİNCİ KEZ TEKRARLANIYORDU: ÖLDÜR YADA ÖL.

TABİAT KANUNU ASLA DEĞİŞ-MEZ. RİNO OT YER. KURTLAR RİNOYU YER. DİNOZORLAR KURT LARI YER. VE DİNOZORLARIN ARTIKLARIN-DAN OT Bİ-TER.

KA-ZAR ADINDA BİRİ OLAYI YÜKSEK BİR KAYA NIN TEPESİNDEN İZLİ-YOR..

BU ZİNCİR ZA-MAN KADAR ES-KİDİR. VE BU YÜZ-DEN KİMSE SUÇ-LANAMAZ.

..VE KENDİ KENDİNE SO-RUYORDU..

NİYE YAŞAMAK İÇİN ÖLDÜR-MEK ?

YAŞAMIN AMACI BU MUYDU? TABİAT ZİNCİRİNİN BİR HALKASINI OLUŞTURMAK İÇİN Mİ GELMİŞTİ DÜNYA'YA ?

VAHŞİ ORMANDA GEÇİRDİĞİ ON YIL, AVLAR, AVLANMALAR, KAÇMALAR, KOVALAMALAR ONA NE KAZANDIRMIŞTI ?

BİR İNLEME SESİYLE KENDİNE GELDİ. ORMANDAKİ BİR YARATIK ACI ÇEKİYORDU.

..AMA BU KEZ BİR İNSAN SESİ DE VARDI..

KAZAR ÇALILARIN ARASINDAN BAKINCA, YAKALANDIĞI TUZAKTAN KURTULMAK İÇİN ÇIRPINAN GENÇ BİR DİNAZOR İLE ONA YARDIM EMEYE ÇALIŞAN GÜZEL BİR KIZ GÖRDÜ.

VE BU İŞE BİR ANLAM VEREMEDİ..

ŞANNA ?..

NE ZAMANDIR ORADA DURUYORSUN ? YARDIM ETSENE.!

NEDEN ŞANNA ? YİNE YAKALANSIN DİYEMİ KUR TARIYORSUN ? NASIL OLSA SONUNDA ÖLECEK !

BUGÜN ÇOK KADER - CİSİN . NİYE HER TAŞIN AL - TINDA BİR MANA ARIYORSUN? EVET, YARDIM EDECEK - MİSİN ?

YARDIM MI ? OO TA - Bİİ ! BU BENİM İŞİM, DEĞİL Mİ ? ORMANIN KAHRAMANI KA - ZAR !

YALNIZ SÖYLE, NE FARK EDE - CEK .

BU SANA BAĞLI - BEN NE YAPTIĞIMI BİLİ - YORUM .

SEKİZ YIL ÖNCE MEDENİYE - Tİ TERK ETMEDEN EVVEL BİR HAYVANAT BAHÇESİN - DE VETERİNERDİM. EN SA - KİN HAYVANLARIN BİLE KAFESTE SİNİRLİ OLDUKLA - RINI FARKETTİM.

VE MEDENİYETİN .. BİR NEVİ KAFES OL - DUĞU İNANCINA VAR - DIM. EĞER ŞEHİRDE BİRAZ DAHA KALIR - SAM DELİREBİLECE - ĞİMİ ANLAMIŞTIM.

BÖYLECE MÜMKÜN OL - DUĞU KADAR UZAĞA GİTMEYE KARAR VERDİM.

YENİ BİR YER VE YENİ BENİ KEŞFETTİM.

O GÜNDEN SONRA ORMANLARIN ŞANNA'SI OLDUM VE BİR AN BİLE PİŞMANLIK DUYMADIM.

BELKİ SENİN İÇİN VAHŞİ TABİATI İNCELEMEKTEN ÇOK DAHA ANLAMLI ŞEYLER VARDIR HAYATTA.

BEN BU ORMANDAN BAŞKA BİR ŞEY DÜŞÜNEMİYORUM.

BUNLAR ÇOK ASİL VE İNSANCA DUYGULAR. BEN DE SENELERDİR AYNI HİKAYEYİ ANLATIYORDUM KENDİ KENDİME.

SNAP!

AMA YANILMIŞ OLABİLECEĞİNİ DÜŞÜNMEDİN Mİ HİÇ?

BELKİ DE BÜTÜN BU KAHRAMANLIK VE ORMAN HİKAYESİNİ MEDENİ DÜNYAYA DÖNMEYE CESARETİMİZ OLMADIĞI İÇİN UYDURDUK.

İŞTE KURTULDUN. HAYDİ KAÇ!

ŞEN MEDENİYETİN KÖTÜ OLDUĞUNU SÖYLÜYORSUN.. BENSE İNSANOĞLUNUN EN BÜYÜK BAŞARISI DİYORUM.

BİZ BURADA KERTENKELELERİ KURTARMAKTAN BAŞKA NE YAPIYORUZ ? İKİMİZDE KORKAĞIZ !

DUR BİR DAKİKA..

İKİMİZİNDE GERÇEK BİR İŞTE ÇALIŞACAK YÜREĞİ YOK. HER GERİ ZEKALI ORMANDA KOŞUP GÖĞSÜNÜ YUMRUKLAYABİLİR. BUNU DÜŞÜN. DÜN MÜ ?

SEN HİÇ APTAL OLDUĞUNU DÜŞÜNDÜNMÜ

ŞPAT

ŞANSA, SENİ...

VAH VAH! PAMUĞA DİKEN Mİ, BATTI ?

PEKALA SEN İSTEDİN.

BENİM İÇİN BOŞUNA YORULMA. BEN BEYİNSİZ BİR VAHŞİYİM. MEDENİYETTEN FALAN ANLAMAM.

PSST! BURADAYIM APTAL!

DİKKAT ET, ÜSTÜN KİRLENEBİLİR.

NE KOMİK.

OO, BENİ YAKALADI. NE YAPACAĞIM ŞİMDİ?

OO, KA-ZAR SEN ÇOK GÜÇLÜ VE AKILLISIN. BENİ ORMANDAKİ EVİNE GÖTÜR. ORADA ÇOK MUTLU OLURUZ. SANA GÜZEL YEMEKLER YAPARIM.

GEREKSİZ YERE KONUŞTUĞUMU SANIYORSUN, DEĞİL Mİ?

ÇOK GÜZEL BİR GÜNÜ FELSEFEYLE BERBAT ETTİĞİNİ SANIYORUM...

ORMANDA YAŞAMAK OKADAR DA KÖTÜ DEĞİL...

DAHA SONRA..

HALA SURATIN ASIK.

SENİN SUÇUN YOK. SUÇ BENDE.

ARTIK HİÇBİR ŞEYİN ANLAMI KALMADI. ZABU BİLE HİSSEDİYOR BUNU. GEÇEN HAFTA KAÇTI VE DÖNMEDİ.

DÖNECEKTİR. SAHİ ONUNLA NASIL TANIŞTIN?

ZABU İLE? UZUN HİKAYE GEL BİRŞEYLER YİYELİM.

ANLAT-SANA.

DURBAKAYIM.. SANIRIM BABAMIN BURAYI İLK KEŞFETTİĞİ YILLARA...

"..ANTİ METALİ BULDUĞU YILLARA DÖNMELİYİM...

ANNEMİZ ÖLDÜKTEN SONRA BABAM ABİMLE BANA KEŞFİN YERİNİ AÇIKLAYAN MADALYONUN YARISINI VERMİŞTİ.

BU BİZİM MİRASIMIZDI.

DIŞ GÜÇLER SIRRI BİZDEN ÇALMAYA KALKINCA, BABAM BİZİ AYIRDI VE BENİ VAHŞİ ORMANA GETİRDİ. BU ONUN SON GÖREVİ OLDU.

İNSAN AVCILARI ONU OKLA ÖLDÜRDÜLER.

SONRA BANA DÖNDÜLER.

BENİ BİR KAYALIKTA KIS-TIRDILAR. TAM ÖLDÜRECEKLERDİ Kİ...

...BEKLENMEDİK BİR ŞEY OLDU.

VAHŞİLER HEMEN HEMEN TÜM KAPLANLARI ÖLDÜRMÜŞLERDİ. ZABU ATALARININ SON TEMSİLCİLERİNDEN Dİ..

VE İNSAN AVCILARINA BÜYÜK NEFRET BESLİYORDU.

VAHŞİLER KORKUP TEPELERE KAÇTILAR.

SONRA DİŞİ KAPLAN BANA DÖNDÜ..

GÜÇLÜ PENÇELERİYLE BENİ PARÇALAMASINI BEKLEDİM..BEKLEDİM..

BELKİ VAHŞİLER ONUN DA YAVRUSUNU ÖLDÜRMÜŞLERDİ. BELKİ KOKUM ONA DEĞİŞİK GELMİŞTİ..BELKİ DE YALNIZLIKTAN SIKILMIŞTI..

SEBEP HER NE İSE ORADA ÖYLECE OTURUP KALDI.

SAATLER SONRA KENDİMDE KAÇMA CESARETİ BULDUM. BENİ DURDURMAK İÇİN HİÇ BİR ÇABA GÖSTERMEDİ.

SANKİ BENİ TEHLİKELERDEN KORUMAK İSTERCESİNE SESSİZCE ARKAMDAN İZLEDİ.

ONDAN SONRA ARAMIZDA BİR BAĞ OLUŞTU.

ZABU BENİM EN BÜYÜK DOSTUM. BİRBİRİMİZE SON DERECE SADIĞIZ.

ONUN İÇİN BÖYLE KAÇMASINA BİR ANLAM VEREMİYORUM.

BELKİ ZABU DA BÖYLE YAŞAMAKTAN BIKTI. YENİ BİR HAYAT ARIYOR.

BENSİZ BİR HAYAT? BU ÇOK KOMİK.
BELKİ DE BAŞI DERTTEDİR. ONU BULMALIYIM.
KOMİK DEDİM DE, YEMEK İÇİN ÖLDÜRDÜĞÜM BU SÜRÜNGEN AZ ÖNCE KURTARDIĞIMIZ HAYVANA BENZEMİYOR MU? BU SENİN ORMAN AHLAKINA UYUYOR MU?
THWAK
AÇ MİDEME UYUYOR.
NE ZAMANDIR TAŞ KULLANMAYA BAŞLADIN?
OK TAŞIMAKTAN BIKTIM.
DAHA SONRA.
HEY, SOMURTMAKTAN VAZGEÇ. OTUZUNU AŞAN HERKES BUNALIM GEÇİRİR. ZABU GERİ GELECEKTİR.
BELKİ.. İKİMİZ BİR YERE YERLEŞMELİYİZ,
ŞANNA...
..BİRBİRİMİZDEN HOŞLANIYORUZ. ACABA DİYORUM BUNU RESMİYETE DÖNÜŞTÜRSEK Mİ?
SEN GİT KEDİNİ BUL, BUNLARI DÖNÜNCE KONUŞURUZ, TAMAM MI?
BU ARADA BEN DE İŞİME BAKAYIM.
ERTESİ SABAH..
DÜN GECEKİ TEKLİFİMİ UNUTMA..
SEN DE UNUTMA! HOŞÇA KAL! İYİ AVLAR!

KA-ZAR ARTIK BİR HAYVANINKİ KADAR KESKİNLEŞMİŞ DUYULARIYLA ZABUYU ARAMAYA KOYULDU.

GÜNLERCE YÜRÜDÜ..

CANAVARLARLA KARŞILAŞTI..

KOCA OVALARDAN SIVRİSİNEK DOLU BATAKLIKLARDAN GEÇTİ. DOĞRU YOLDA OLDUĞUNDAN EMİNDİ..

SONUNDA, BU KADAR EZİYETLİ YOLLARA KATLANDIĞINA GÖRE, BÜYÜK KEDİNİN ÇOK GÜÇLÜ BİR KUVVET TARAFINDAN ÇEKİLDİĞİNE HÜKMETTİ.

İZLER SONA ERDİĞİNDE, KA-ZAR HARİKA BİR ŞELALE İLE KARŞILAŞTI. FAKAT BİLDİĞİ KADARIYLA ARKASINDA IŞIK OLMADAN ŞELALELER BÖYLE FARLAMAZDI.

KA-ZAR ALTINDAN GEÇTİ VE...

..İNANILMAZ GÜZELLİKTE VE ALABİLDİĞİNE BÜYÜK BİR ARAZİYLE KARŞILAŞTI. YEMYEŞİL OVANIN UCU BUCAĞI BELLİ DEĞİLDİ..

GÜNEŞ PIRIL PIRIL PARLIYORDU. GÖKYÜ-ZÜNDE TEK BİR BULUT BİLE YOKTU. OR-MANIN GÖLGESİNE ÖYLE BİR ALIŞMIŞTI Kİ, GÜNEŞİ YADIRGADI.

HAYATI BOYUNCA BÖYLESİ-NE NEFES KESİCİ BİR MAN-ZARAYLA KARŞILAŞMA-MIŞTI.

BELKİ BURADA ZABU'DAN DAHA BAŞKA ŞEYLER DE BULACAKTI. BELKİ DE DÜNYA.. VE KENDİYLE İLGİLİ SORULARIN CEVABINI BULACAKTI.

BİR ÇIĞLIK..

EEEEEEEEE

AŞAĞIDAN BİR YERDEN YANKI-LANDI!

VE BÖYLECE KA-ZAR YENİ DÜNYA'YA İLK ADIMINI ATTI.

BU OLAĞANÜSTÜ GÜZELLİKTE BİLE VAHŞET VAR. İNSANLAR BİRBİRİNİ ÖLDÜRÜYOR.

BEN NİYE KARIŞAYIM. ŞANNA'NIN DİNAZORU GİBİ ENİNDE SONUNDA ÖLECEK DEĞİLLER Mİ?

NİYE ZAHMET EDEYİM? BANA BİR TEK SEBEP GÖSTEREBİLİR MİSİNİZ?

SONRA KA-ZAR DAHA DİKKATLE BAKTI.

YE SEBEBİ GÖRDÜ..

BAYANI BIRAKIN!

URK!

KAÇ! ÇABUK!

HAZIR ŞAŞKIN VAZİYETTELER.

DEMEK DUYMUŞ YORSUN.

HAYIR! BIRAK BENİ!

MİNNET İFADEN BÜYÜLEYİCİ, AMA ÖNEMLİ DEĞİL. BEN HEP APTALCA ŞEYLER YAPARIM.

İSTEDİKLERİ BEN DEĞİLDİM AHMAK.

GARİP.. BİZİ İZLEMİYORLAR.

SAHİ, SEN KİMSİN?

BUNUN HİÇ ÖNEMİ YOK! KEDİMİ ÇALIYORLAR GERİ ZEKALI. ÖYLE DURMA. BİR ŞEYLER YAP.

NE GİBİ?

IHH, APTAL.

TAMAM. BEN GERİZEKALI, AHMAK VE APTALIM. SENİN ADIN NE?

KARŞINDAKİ LEAN, ZARHAN KRALİÇESİ.. SENİ.. SENİ..

BUDALA DE. BUNU KULLAN! YADIN.

FELİNAYI GERİ ALMALIYIM. BANA YARDIM EDECEK MİSİN?

BAK BAYAN, ORMANDA KEDİSİNİ KAYBEDEN TEK İNSAN SEN DEĞİLSİN. HEM SAYICA BİRAZ FAZLA DEĞİLLER Mİ?

YANİ SENİNKİLER DE BİRŞEY YAPAMADI.

ÖLMEKTEN KORKUYOR MUSUN?

APTALCA ÖLMEKTEN EVET.

AMA GÜZEL GÜZEL SÖYLER SEN, KEDİNİN GERİ ALINMASININ BİR YOLUNU BULANA KADAR ONLARI İZLEMEYİ DÜŞÜNEBİLİRİM NASIL?

AFFET BENİ.. HİÇTE KRALİÇE GİBİ DAVRANMADIM.. ZAVALLI PELİNA..

ÜZÜLME..

YAKINDA HAVA KARARACAK. GÖRÜNMEDEN PEŞLERİNE DÜŞEBİLİRİZ. AÇ MISIN? YİYECEĞİM VAR.

ÇOK İYİSİN. KİMSİN, SEN?

ADIM KA-ZAR. SEN BURADA NE ARIYORDUN..

AZ ÖNCESİNE KADAR GÜZEL BİR ÜLKEYİ YÖNETEN MUTLU BİR KRALİÇEYDİM. İLKEM BURANIN YİRMİ MİL GÜNEYİNDE LAMURA'DA. SALDIRIYA UĞRADIĞIMDA ARKADAŞLARLA AYLANIYORDUM.

SEN ŞEHİRDE.. MEDENİYETİN İÇİNDE Mİ OTURUYORSUN?

DÜNYANIN EN HARİKA ÜLKESİDİR. KRİSTAL KULELERDEN OLUŞAN BİR ÜLKE.

LAMURA TARİHTEN ÇOK ÖNCE KURULMUŞ AMA YENİ KURULMUŞ GİBİ PIRIL PIRIL BİR ÜLKEDİR.

ŞEHİR! MEDENİ İNSANLAR! HARİKA!

ÖYLE.. AMA SEN DE MEDENİYETE UZAK OLAMAZSIN. KONUŞMAN ÇOK DÜZGÜN. YAHSİ ORMAN DEDİĞİN YER BİR ŞEHİR Mİ?

ŞEHİR? İLGİSİ YOK. SADECE BİR ORMAN.

GEL.. HAVA KARARIYOR. GERİSİNİ YOLDA ANLATIRSIN.

İZLEMEKTE GÜÇLÜK ÇEKMEYECEĞİZ. BELİRGİN İZLER BIRAKMIŞLAR. KİM BUNLAR?

ÜLKEMDEKİ KAPLANLARA TAPAN İLKEL BİR KAVİM.

NE YAZIKKİ "TAPMA"NIN ARKASINDA YAKALADIKLARI KAPLANLARI ÖLDÜRÜP CESARET VE GÜÇ KAZANMAK İÇİN KANINI İÇMEK TEYAR.

ASIRLARDIR KEDİ İNSANLARDAN NEFRET EDERİZ. KAPLANLAR BİZİM İÇİN KUTSAL..

DUR BİR DAKİKA. BU NE?

KAPLAN İZLERİ! ÇOK BÜYÜK... KEDİ İNSANLARIN İZİYLE BİRLEŞİYOR.

DÜNYADA BU KADAR BÜYÜK AYAK İZİ BİR TEK ZABU'DA VAR.

ZABU?

BENİM KAPLANIM.

AMA NİYE KEDİ İNSANLARI İZLİYOR Kİ? ONU İLGİLENDİREN NE VAR Kİ?

ERKEK Mİ? O ZAMANLI SORUNU CEVAPLAMIŞ OLDUN. FELİNA ÇİFTLEŞMEYE HAZIRLANIYORDU. ZABU ONU İZLİYOR.

YÜRÜ! ZABU'NUN BAŞI DERDE GİREBİLİR.

APTALCA ÖL-MEKTEN EVET.

AMA GÜZEL GÜZEL SÖYLER SEN, KEDİNİN GERİ ALINMASININ BİR YOLUNU BULANA KADAR ONLARI İZLEMEYİ DÜŞÜNEBİLİRİM NASIL?

AFFET BENİ..HİÇTE KRALİÇE GİBİ DAVRANMADIM..ZAVALLI FELİNA..

ÜZÜLME..

YAKINDA HAVA KARARACAK.GÖRÜNMEDEN PEŞLERİNE DÜŞEBİLİRİZ. AÇ MISIN? YİYECEĞİM VAR.

ÇOK İYİSİN. KİMSİN, SEN?

ŞEHİR! MEDENİ İNSANLAR! HARİKA!

ÖYLE..AMA SEN DE MEDENİYETE UZAK OLAMAZSIN. KONUŞMAN ÇOK DÜZGÜN. VAHŞİ ORMAN DEDİĞİN YER BİR ŞEHİR Mİ?

ŞEHİR? İLGİSİ YOK. SADECE BİR ORMAN.

GEL..HAVA KARARIYOR. GERİSİNİ YOLDA ANLATIRSIN.

ADIM KAZAR. SEN BURADA NE ARIYORDUN..

AZ ÖNCESİNE KADAR GÜZEL BİR ÜLKEYİ YÖNETEN MUTLU BİR KRALİÇEYDİM. ÜLKEM BURANIN YİRMİ MİL GÜNEYİNDE LAMURA'DA. SALDIRIYA UĞRADIĞIMDA ARKADAŞLARLA AYLANIYORDUM.

SEN ŞEHİRDE... MEDENİYETİN İÇİN DE Mİ OTURUYORSUN?

DÜNYANIN EN HARİKA ÜLKESİDİR. KRİSTAL KULELERDEN OLUŞAN BİR ÜLKE.

LAMURA TARİHTEN ÇOK ÖNCE KURULMUŞ AMA YENİ KURULMUŞ GİBİ PIRIL PIRIL BİR ÜLKEDİR.

İZLEMEKTE GÜÇLÜK ÇEKMEYECEĞİZ. BELİRGİN İZLER BIRAKMIŞLAR. KİM BUNLAR?

ÜLKEMDEKİ KAPLANLARA TAPAN İLKEL BİR KAYIM.

NE YAZIKKİ "TAPMA"NIN ARKASINDA YAKALADIKLARI KAPLANLARI ÖLDÜRÜP CESARET VE GÜÇ KAZANMAK İÇİN KANINI İÇMEK TEVAR.

ASIRLARDIR KEDİ İNSANLARDAN NEFRET EDERİZ. KAPLANLAR BİZİM İÇİN KUTSAL..

DUR BİR DAKİKA. BU NE?

KAPLAN İZLERİ! ÇOK BÜYÜK... KEDİ İNSANLARIN İZİYLE BİRLEŞİYOR.

DÜNYADA BU KADAR BÜYÜK AYAK İZİ BİR TEK ZABU'DA VAR.

ZABU?

BENİM KAPLANIM.

AMA NİYE KEDİ İNSANLARI İZLİYOR Kİ? ONU İLGİLENDİREN NE VAR Kİ?

ERİŞEK Mİ? O ZAMAN SORUNU ÇÖZMÜŞ OLDUN. FELİNA ÇİFTLEŞMEYE HAZIR. LANYORDU. ZABU ONU İZLİYOR.

YÜRÜ! ZABU'NUN BAŞI DERDE GİREBİLİR.

SAATLER SONRA..

BURASI KURBAN YERİ. KAPLANLARI KEŞTİKLERİ YER.

ÇOK GÜZEL..

HEP BÖYLE İÇERLER Mİ ?

GECE BOYU İÇİP SABAHA SIZARLAR. ERTESİ GÜNDE KAPLANI KURBAN EDERLER.

ZAVALLI FELİNA. ZAVALLI BEBEĞİM.

BUNLAR SIZANA KADAR BEKLEYECEĞİZ. SONRA BENGİDER FELİNA'YI KURTARIRIM.

SEN MERAK ETME..

SENİN KAPLANDAN HABER VAR MI?

HAYIR. AMA BİRÇOK ŞEYİ ŞİMDİ ÇOK DAHA İYİ ANLIYORUM. ZABU'NUN KAÇIŞINA BİR ANLAM VEREMEMİŞTİM.

ÇİFTLEŞME ARZUSU DÜNYANIN EN GÜÇLÜ İÇGÜDÜSÜDÜR. DAĞLARI, KRALLIKLARI DEVİRİP TARİHİN AKIŞINI DEĞİŞTİREBİLİR.

ŞU ANDA ZAHRAN KRALİÇESİ NELER HİSSEDİYORACABA?

BEN NİŞANLIYIM. YEDİ YIL SONRA EVLENECEĞİM.

YEDİ YIL? YEDİ YILDA ÇOK ŞEYLER OLUR.

BİLİYORSUN, DAĞLAR DEVRİLİR, KRALLIKLAR...

DUDAKLARIN HAYIR DİYOR AMA GÖZLERİN

LÜTFEN.. YAPMA..

SENDEN HOŞLANDIĞIMI İNKAR ETMİYORUM.

AMA ŞİMDİ NE ZAMANI NEDE YERİ. BÖYLE ORMAN ORTASINDA NİŞANLIMA İHANET EDEMEM.

VAHŞİ ORMANDA BİR SÖZ VARDIR: "BUGÜN İÇİN YAŞA, YARIN OLMAYABİLİR."

İLGİNÇ BİR FELSEFE.. EMİNİM MAYMUNLARDA AYNI FİKİRDEDİRLER.

BENİ HAYVANLARLA BİR TUTMANA BİR NEDEN VAR MI?

NİYE ONLARI KENDİNE RAKİP GÖRÜYORSUN? SEN ZEKİ BİRİSİN KA-ZAR. AMA NASIL DAVRANMAK GEREKTİĞİNİ BİLMİYORSUN HER KADIN, KRALİÇE VEYA DEĞİL...

BU NE?

AMAN TANRIM! FELİNA? YARINI BEKLEMİYORLAR!

ONU ŞİMDİ ÖLDÜRECEKLER.

BİR ŞEYLER YAP! YAPMALISIN!

NE? SENİN KAPLANIN İÇİN KENDİ HAYATIMI MI FEDA EDEYİM?

YANILMAMIŞIM. SEN BİR HAYVANSIN. İÇİNDE BİR DAMLA MERHAMET YOK.. SENİN DE O İNSANLARDAN FARKIN YOK!

YETER ARTIK! BEN DE EN AZ SENİN KADAR MERDENİYİM.

MERASİM BAŞLASIN!!

GRROOWWLF!

ZABU!

ZABU VARSA
KA-ZAR DA VAR!

WHUNK

SKRUNCH!

SAKİN OL LEYDİ. KURTARIYORUM SENİ.

O SIRADA YERLİLERDEN BİRİ KA-ZAR'I YAKA-LADI.

URK!

.. FAKAT BIÇAĞINI BATIRAMADAN...

AGHH!

TEŞEKKÜRLER SULTANIM. ŞİMDİ GİDELİM BURA-DAN.

ÇOK SONRA..

HALA YOKLARMI?

HAYIR, AMA UZAKTA OLAMAZLAR.

BURADA BİRAZ DİNLENELİM. FAZLA SU İÇME. YOLU MUZ UZUN.

BİRBİRLERİNE YAKIŞIYORLAR DEĞİL Mİ?

SAHİPLERİ GİBİ.

LEANE, DİNLE..

YILLARDIR AMAÇSIZ BİR ŞEKİLDE ORMANDA DOLAŞTIM DURDUM. NEREDEN GELİP NEREYE GİTTİĞİMİ BİLMEDEN.. KARAMSAR BİRİ OLUP ÇIKMAK ÜZEREYDİM.

SONRA BİRDEN BU UÇSUZ BUCAKSIZ VADİYLE KARŞILAŞTIM. SONSUZ GÜZELLİKLERLE DOLU.. VE EN ÖNEMLİSİ DE SENİNLE TANIŞTIM.

SÖYLEMEYE ÇALIŞTIĞIM ŞEY ŞU.. SANIRIM SANA AŞIK OLDUM.

EĞER AYNI ŞEYLER SANA DA OLMADIYSA.. LÜTFEN SÖYLE.

DOSTLUĞUMUZU BİR AĞAÇTA SÜRDÜRMEYECEĞİMİ ZE SÖZ VER.

SÖZ.

GRUNCH

BU NE?

BU YE-
MEĞİMİZ.
GERİ CE-
KİL.

HADİ
ZABU!

YOO..

ÇOK YAZIK..
DİŞİ MİŞ.

MAALE-
SEF.

DUR, NE
YAPIYORSUN?

ÖLDÜRÜ-
YORUM. YOKSA
AÇLIKTAN ÖLE-
CEK, YAVAŞ, YA-
VAŞ. ACI ÇEKTİR-
MEYE NE GE-
REK VAR.

CHOP

NEDEN YEMİYOR-
SUN?

YAKINDA
EVDE OLACAĞIM. OR-
DA YERİM.

İYİ OLDUĞUNA
EMİN MİSİN?

İYİYİM. Gİ-
DELİM.

İSTE LE-
MURA!

TAM ZAMA-
NINDA!

SONUNDA KE-
Dİ İNSANLAR BİZ-
MİZİ BULDU.

MERAK ETME.
BURAYA YAKLAŞA-
MAZLAR.

HAKLISIN DÖ-
NÜYORLAR.

DUR! YA-
BANCILAR
BU KUT-
SAL ŞEH-
RE Gİ-
REMEZ.

BEN
BAYAN-
LA BE-
RABE-
RİM.

KA-ZAR,
DUR! O MU-
HAFIZLARIN
BAŞI.

O ZAMAN
ONLARA SÖYLE,
GİRMEME İZİN VER-
SİNLER.

SANIRIM BU
AKILLICA OL-
MAZ..

NE OL-
MAZ?

KA-ZAR BENİ
DİNLE, LÜTFEN..

SEN BURADA YAPAMAZSIN. LEMURA BİR ŞEHİR, ORMAN DEĞİL.

BİR TAKIM KURALLARA BAĞLIYIZ BİZ.. ŞUNU YAP.. BUNU YAPMA.. POLİTİK VE SOSYAL KONULAR.

SEN BURAYA UYAMAZSIN.. ÖLÜRSÜN.

YANİ ORMAN HALKINDAN BİRİ BENİM GÜZEL ŞEHRİME YAKIŞMAZ DEMEK İSTİYORSUN.

SADECE BEN OLSAM.. AMA BÜTÜN ÜLKENİN SORUMLULUĞU BENİM ÜZERİMDE. BENCİL OLAMAM! LÜTFEN ANLADIĞINI SÖYLE.

BENİM ANLADIĞIM ŞU.. BİRBİRİNİ SEVEN İKİ İNSANIN LİSTESİNDEN GELEMİYECEĞİ ŞEY YOKTUR. TABİİ GERÇEKTEN BİRBİRİNİ SEVİYORLARSA.

SENİN İÇİN HAYATIMI VERİRDİM KA-ZAR AMA İLKEM..

İŞTE BURADA AYRILIYORUZ.. HAREKETLERİME ENGEL OLSAYDI BEN BÜTÜN ORMANI YAKARDIM.

AMA SEN BUNU ANLIYAMAZSIN. ŞEN HALKINA AİTSİN, DEĞİL Mİ?

SENİ SEVİYORUM KA-ZAR.

TABİİ.. EMİNİM.

HOŞÇAKAL MAJESTELERİ. UMARIM PELİNA İLE MUTLU OLURSUN. YOLUN ORMANA DÜŞERSE BEKLERİM.

KA-ZAR...

ARKANA BAKMA ZABU.. GERÇEK DEĞİL BU.. SADECE BİR RÜYA.

BAŞKAN VE KÖPEKLER ...

Geçen aylarda Amerika Devletleri başkanı Kansas'a gitmişti. Başkanın uçağı havaalanına inmeden önce pistin kenarında oynaşan iki köpek, görevliler tarafından öldürüldü. Görevliler, köpeklerin Başkana "zarar" vermesinden korkmuşlardı.

Bunun üzerine Kansas'da büyük bir tepki doğdu. Beyaz Saray'a mektuplar yağmaya başladı.

Köpeklerin vurulmasını emreden yetkili, kendini savunmak zorunda kaldı ve şöyle dedi:

- -"Bize, kımıldayan her şeyi oradan uzaklaştırmamız emredilmişti.

Demokrasinin Babası Kimdir ?...

Amerikan başkanlarının unutulmayanlarından Thomas Jefferson, aynı zamanda bir mimar, bilimsel yöntemlerle çiftçilik yapan bir çiftçi, bir yazar, hukukçu, matematikçi, müzisyen, etkili bir konuşmacı, Virginia Üniversitesi'nin kurucusu ve hepsinden önemlisi, demokrasinin babasıydı. Liberal Demokrasi, Thomas Jefferson'un kimliğinde kişileşmişti.

Virginia'nın tanınmış bir ailesinin çocuğu olan Jefferson 13 Nisan 1743 yılında Shadwell'de doğdu. Atların ve sporun her türünü seviyordu. Şarkı söylemekten ve dans etmekten çok hoşlanıyordu. Fakat, kumardan, kağıt oyunlarından, sigara içmekten, kişisel tartışmalara girişmekten daima kaçınırdı.

William ve Mary Koleji'nde hukuk öğrenimi gördükten sonra politikaya atıldı. 1779'da Virginia valisi oldu. 1787'de köleliğin kanun dışı sayılmasını kabul ettirdi. 1796'da başkan yardımcısı oldu. 2 Dönem başkanlık yapan Jefferson zamanında Amerika'nın yüzölçümü iki misline ulaştı. 4 Temmuz 1826'da öldü.

SOLAKLAR DÜKKANI

Londra'nın ünlü alışveriş merkezi Regent Caddesiyle kesişen bir ara sokaktan geçenler, küçük bir dükkanın vitrinindeki "Her şey Solaklar İçin" yazısını okuduktan sonra içeri girmekten kendilerini alamıyorlar.

Küçük dükkanda, solaklar için özel yapılmış okul, büro ve dikiş malzemeleri, mutfak eşyaları, kaşık, çatal, bıçak ve spor aletleri satılıyor.

Dükkanın sahibi 62 yaşındaki George Adams, dünyada ilk kez solaklara ait her türlü eşyanın satıldığı bir dükkana sahip olduğu için son derece gurur duyuyor.

HİDROMETRE NEDİR ?...

Her maddenin bir özgül ağırlığı vardır. Tabiatta madde katı, sıvı ve gaz halinde bulunur. Sıvı haldeki maddelerin özgül ağırlığını ölçmeye yarayan alete "Hidrometre" denir.

Örneğin, sütçüden aldığımız süte su karıştırılmış olup, olmadığını Hidrometre ile kolayca ölçebiliriz. Sütün özgül ağırlığını bildiğimize göre, elimizdeki hidrometreyi süte batırdığımızda, gösterge sütün özgül ağırlığına eşit rakamın üzerinde durursa, süt saftır. Ancak, daha küçük bir rakamı gösteriyorsa, süte su katılmıştır.

Hidrometre, içi boş bir cam tüp olup, bu cam tüpün alt kısmında içinde ağırlık bulunan bir yuvarlak vardır. Cam tüpün boru şeklindeki üst kısmı ise, derecelere bölünmüştür.

Hidrometre özgül ağırlığı ölçülmek istenen sıvının içine bırakılır. Sıvının yüzeyinin cam tüpde gösterdiği rakam, bize o sıvının özgül ağırlığını verir.

BİTMEYEN BALAYI

Amerika'da Wisconsin kentinde bir bisiklet kulübünde tanışıp evlenen Betsy ve Roger Walters çifti, balayılarında bisikletle dünya turuna çıkmaya karar verdiler.

1982 Yılında bisikletle balayına çıkan çift, o günden bu yana 43 bin kilometre yol katettiler. Ancak, henüz evlerine dönemediler.

Halifelik Ne Zaman Kaldırıldı...

Hazreti Muhammed'in ölüm tarihi olan 632 yılından beri devam eden halifelik, Türkiye Büyük Millet Meclisi'nin 3 Mart 1924 tarihli kararı ile kaldırıldı. Böylece 101. halife olan 2. Abdülmecit Efendi, ertesi gün ailesiyle birlikte İsviçre'ye gitmek üzere Dolmabahçe Sarayı'ndan ayrıldı.

Halifeliğin kaldırılışı ve halifenin Türkiye hudutları dışına çıkarılışı, müslüman ülkelerde önce tereddütle karşılandı. Ancak sonraları, değişen dünya şartları dikkate alınarak, olumsuz hava kendiliğinden yok oldu. Son halife 2. Abdülmecit'le birlikte Osmanlı Hanedanı'na mensup olanların hepsi yurt dışına gönderilmişti. Bu hayat tam 28 yıl sürdü 1952 Yılında çıkarılan bir kanunla Osmanlı Hanedanı'na mensup olanlardan 30 kişi hariç olmak üzere diğerlerinin Türkiye'ye dönmesine izin verildi. Dönmelerine izin verilmeyenler sadece şehzadelerdi.

OLACAK İŞ DEĞİL

SONUNDA ŞANSIM DÖNECEK.

PROGRESSIVE

VİNE BEN KAZANDIM.

NATAN, SEN DE BİZE KATILSANA.

KAYBETTİKLERİMİ KAZANANA KADAR GELEMEM!

DAHA SONRA SİZE KATILIRIM. ELLİ DOLARLIK FİŞ DAHA.

GEL MAY... BİZ BURAYA EĞLENMEYE GELDİK. ŞIKILMAYA DEĞİL!

YAŞLILAR DERNEĞİ PETER'İN DE GELMESİNE İZİN VERDİ, SIRF SEN MUTLU OLASIN DİYE. O YAŞLI SOMURTKAN OLMADAN DA PEKALA EĞLENEBİLİRİZ.

BİLİYORUM! AMA ÇOK ÜZÜLÜYORUM.

BİR KAÇ HAFTA ÖNCE O SERSERİLERLE OLAN OLAYDAN SONRA ONA AYRI EVE ÇIKMASINI SÖYLEDİM. AMA KARŞILAYACAK PARASI YOKTU. ŞİMDİ ELİNDEKİLERİN HEPSİNİ KUMARA YATIRIYOR.

İŞTE KUMARIN KÖTÜ YANI BU... NEREDE OLACAĞINI BİLECEKSİN.
ÖRNEĞİN..
..BENİM BÜTÇEMDE BİRİ ANCAK BİR DOLAR KAYBEDEBİLİR.
İŞTE GİTTİ BİLE!
CRAK-RATCH!
ZATEN KAYBEDECEĞİMİ BİLİYORDUM.. BU ŞANSLA.. AMA DENEMEK İSTEDİM.
NEYSE ARTIK BEN..
HEY!
KLING! KLING!
HAYRET! KAZANDIM!
YİRMİ DAKİKA SONRA...
O MAKİNELER KAZANCIMI NE ÇABUK YEDİ!
AMA HEPSİNİ GERİ ALACAĞIM. YEDEK ÇEKİMİ PARAYA ÇEVİREYİM. ŞANSIM MUTLAKA DÖNECEKTİR.
DUR BİR DAKİKA! NE YAPIYORUM BEN?
BİR AN AKLIMI KAYBEDİYORDUM.
BURADAN ÇIKMANIN ZAMANI GELDİ!

HEY BENİMLE DONDURMA YEMEĞE GELEN VAR MI?

OO, HARİKA BİR FİKİR, PETER!

SİZ GİDİN. BİZ BİNGO MASASI VARMI DİYE BAKACAĞIZ.

PEKALA. SONRA BULUŞURUZ.

BİNGO!?

BEN OTURACAK BİR YER BULACAĞIM. DİZİM ÇOK PENA.

BU ARADA, 30 KAT YUKARIDA...

PALACE

THWAK

AFERİN OWEN! BAYAĞI İLERLEME VAR!

CASINO

AMA BEN DE EPEY..

TAK!

..İLER-LETTİM!

SWOOP

NE O?

UÇAN BİR YARATIK!

VURUN!

YOO.. YAPMA-YIN BEYLER!

BAKIN KANATLARINI NE BİÇİM ÇIRPIYOR!

SEN OWEN BRİSKİ'SİN, DEĞİL Mİ?

EVET OSUN.

BU BİNA SE-NİN DEĞİL Mİ?

EVET, SENİN.

NE İSTİYOR-SUN?

ANLATACA-ĞIM.

SANA BİR İŞ TEKLİFİM VAR. ÇOK İL-GİNÇ BİR TEKLİF.

DİNLİYO-RUM.

ÇOK BASİT BİR YOLLA SENİ BU ÜLKENİN EN ZENGİN GAZİNO SAHİBİ YAPABİLİRİM.

BU BASİT GÖRÜNÜMLÜ ZARLAR ÖZEL BİR PLASTİKTEN YAPILMIŞTIR. BENİM KENDİ İCADIM.

ÖZEL ULTRASONİK DALGA FRE-KANSLARINA GÖRE AYARLANABİLİR. KONTROLÜ SENİN ELİNDE OLUR. İS-TERSEN ÜST ÜSTE ALTI ALTI ATABİLİR-SİN.

SANA BÖYLE HÜNERLİ ZARLAR YAPABİLECEĞİM GİBİ, RULET DİSKLERİ, KUMAR MAKİNELERİ VE TALİH OYUNLARI DA HAZIRLAYABİLİRİM. BU PLASTİK ÇOK HÜNERLİ BİR MADDE.

İLGİNÇ OLABİLİR. BU OLAĞANÜSTÜ PLASTİĞİN FİATI NE?

YARARLARINI DÜŞÜNÜRSEN, ÇOK ÇOK UFAK BİR ŞEY..

SADECE BİR MİLYON DOLAR.

HA HA HA!

KOMİK.

BENSON.. GERARD. BEYE YOLU GÖSTERİN.

KONUŞMASI İLGİNÇ OLMAKTAN ÇIKTI.

AŞAĞIDA CADDEDE...

OH PETER.. SENİNLE SON GÜNLERDE BU KADAR ÇOK BERABER OLABİLMEK BENİ ÖYLE MUTLU EDİYOR Kİ.. GEÇEN HAFTA BİZDE KALDIN. ŞİMDİ DE BENİMLE ATLANTİĞE GELDİN.

BENİM İÇİN ZEVKTİ MAY YENGE. EMİN OL.

VAKTİNİ BİZİM GİBİ YAŞLILARLA GEÇİRECEĞİNE YAŞITLARINLA OLMAYI TERCİH EDECEĞİNE EMİNİM.

YETER ARTIK YENGE.

CRASH!

VAKTİMİ SENİNLE GEÇİRMEK İÇİN GELDİM UZUN ZAMANDIR.. NE?

BİR ŞEY Mİ OLDU, PETER?

YUKARIDA BİR SORUN VAR.

NE? OO, YOO, MAY YENGE. BİR ŞEY YOK. DEDİĞİM GİBİ, SENİNLE OLMAKTAN MUTLUYUM.

BU GÜNLERDE ZOR İŞİTTİĞİNİ UNUTMU_ŞUM.. HİÇBİR ŞEY FARKETMEDİ. BEN DE ETMESEM NE ÇIKAR.

ÖRÜMCEK ADAM'IN BAŞKALARININ İŞİNE BURNU-NU SOKMASINA NE GEREĞİ VAR.

ZATEN ÖRÜMCEK ADAM İŞİNİ BIRAKMIYOR MUYUM.

SADECE KENDİ İŞİMLE İLGİLENMEYİ ÖĞRENMELİ-YİM. BU İYİ BİR BAŞLAN-GIÇ OLACAK.

NE DİYOR-DUK..

YOO! ADAM VAR ORA-DA!

PENCERE-NİN DIŞINA İTİ-YORLAR!

BÖYLE DURUP BAKAMAM..BİR ŞEY YAPMALIYIM!

NE VAR, PETER?

ŞEY, HİÇ BİR ŞEY..!!..YANİ ŞEY..

TUVALET BULMALIYIM HEMEN DÖNERİM.

BAZEN BU ÇOCUĞU HİÇ ANLA-MIYORUM..

SAKİN OLMAYI NE ZAMAN ÖĞ-RENECEK.

BU SİNİRLİ HALİ SAĞLIĞI İÇİN ZARARLI.

ARADA SIRA-DA SPOR YA-PABİLSE...

İMDAAT!

TAVIPPP!

UURRFF!

KENDİNE GELİNCE EPEY BAŞI AĞRIYACAK AMA ÖBÜR DÜNYAYI BOYLAMAKTAN İYİDİR.

İÇERİ GİRİP BAKAYIM DA BU GECE İÇİN BAŞKA MÜŞTERİ ÇIKMASIN.

YUKARI ÇIKINCA YÜZÜMÜ ÖRTMEK İÇİN AĞDAN MASKE YAPARIM.

HEY BİRİ BİLEĞİMİ YAKALADI!

DENGEMİ KAYBETTİM.. DÜŞÜ...

TEK BİR ATIŞ ŞANSIN VAR. GÖSTER KEDİNİ PARKER

-YORUM!

BAŞARDIM! ŞİMDİ PARENDE ATALIM..

WHOOOFF!

KURTARDIK PAÇAYI!

NELER OLDU ORADA? ÖRÜMCEK HİSLERİM SALDIRIYA UĞRIYACAĞIMI NEDEN HABER VERMEDİ?

YOKSA..

YOKSA ÖRÜMCEK HİSLERİMİ KAYBEDİYOR MUYUM?

BİR KAÇ HAFTA ÖNCE TRENİN ÖNÜNE İTTİKLERİ ZAMAN DA İKAZ ETMEMİŞTİ.

AMA DÜŞERKEN DELİLER GİBİ ZİL ÇALIYORDU.

YOKSA ÖRÜMCEK HİSLERİMDE BİR ŞEY YOK TA, BELİRLİ BİR KİŞİYE KARŞI MI İŞLEMİYOR? ÖRNEĞİN O ACE SERSERİSİNDE OLDUĞU GİBİ.. GERÇİ BU ONUN STİLİNE BENZEMİYOR AMA..

GİTMİŞ PATRON.

ÇABUK NEW YORK ŞUBESİNİ ARAYIN! BEN TEKRAR DÖNME İHTİMALİNE KARŞI GEREKLİ GÜVENLİK ÖNLEMLERİNİ ARTIRACAĞIM.

OLAY HER NE İSE, BİTTİ.

ÇOKTA İYİ OLDU, ÇÜNKÜ DÜŞÜNECEK ÇOK DAHA ÖNEMLİ İŞLERİM VAR.

ÖRNEĞİN BU SALDIRILARIN ARKASINDA KİM VAR? NİYE YAPIYORLAR? VE EN ÖNEMLİSİ..

TEKRAR NE ZAMAN SALDIRACAKLAR?

DAHA SONRA ...

BU KADAR GECİKTİĞİM İÇİN ÖZÜR DİLERİM. ODAMA UĞRAYIP MAKİNEMİ ALDIM.

BU GÜZEL HAFTA SONUNDA EN SEVDİĞİM BAYANIN RESMİNİ ÇEKMEDEN EDEMEZDİM.

EVET, GÜLÜM-SE.

CLICK

AMAN, PETER.

HAH ŞÖYLE.

ATLANTİĞİN GÜNEYİNDE ŞEHİR DIŞINDA BİR YER ...

TÜH!

DOĞRU DÜRÜST YİYECEK KALMAMIŞ!

HİÇ OLMADI!

HEM DE HİÇ!

UKIR, UKIR.

YAŞLANDIKÇA SAĞLIĞIMA DAHA ÇOK ÖNEM VERMELİYİM.

BU ÇOK ÖNEMLİ.

ÇÜNKÜ ÖLMEDEN ÖNCE YAPMAM GEREKEN ÇOK ŞEY VAR.

GÜZEL BİR CENAZE TÖRENİ İÇİN ÇOK PARA GEREK. AKBABA SIRADAN BİR MEZARLA YETİNMEZ!

YOO! BEN SIRADAN BİR İNSAN GİBİ GÖMÜLMEK İSTEMİYORUM.

YOO, YOO.

AKBABA İÇİN OLMAZ.

SIRADAN İNSANLAR ÖLÜMDEN KORKAR..

..OYSA AKBABA ÖLÜMDEN HOŞLANIR!

BENİMKİ MUHTEŞEM BİR ÖLÜM OLACAK..

VE MUHTEŞEM BİR MUMYA!

GELECEK NESİLLERE DE KALMALIYIM!

FAKAT MUMYALAMA İŞİ ÇOK PAHALI. HELE BENİM İSTEDİĞİM GİBİSİ.

SONRA BİR DE UYGUN BİR YER BULMA İŞİ VAR..

BELKİ MİLLİ TARİH MÜZESİ VEYA MUMYALAR MÜZESİ..

YANİ ŞANIMA UYGUN BİR YER.

EVET EVET..

AMA ÖNCE DAĞARCIĞI DOLDURMAK LAZIM.

HAH HA... DAĞARCIK.. NE KADAR KOMİK.

ESKİ DOSTUM RANDAL RİS'İN ANİDEN ÖLÜP EVİNİ VE LABORATUVARINI BANA BIRAKMASI NEYİ OLDU.

MEZAR SOYGUNCULUĞU YORUCU OLMAYA BAŞLAMIŞTI.

YALNIZ RANDAL SU ÖZEL PLASTİK BİLEŞİMİ KONUSU HAKKINDA DAHA AYRINTILI BİLGİ BIRAKSAYDI, O ZAMAN BİR HOLDING HATTA PENTAGONA SATARDIM.

BU DURUMDA ANCAK BASİT NUMARALAR YAPABİLİYORUM.

HIH! APTAL ADAM, BRİSKİ.. TEKLİFİMİ BEĞENMEMENİN AKBABA İLE ALAY ETMENİN CEZASINI ÖDEYECEK..

..HAYATIYLA!

O GECE DAHA SONRA..

ŞİMDİ BAYLAR BAYANLAR. ŞOVUMUZUN YILDIZI..

MUHTEŞEM MANFRED!

TEŞEKKÜRLER, TEŞEKÜRLER!

SİHİR DÜNYASINA HOŞ GELDİNİZ DOSTLARIM. SİZİ HAYRETTEN HAYRETE DÜŞÜRECEK NUMARALARLA KARŞINIZDAYIZ.

MANFRED HARİKA BİRİ, DEĞİL Mİ PETER?

EVET, TABİİ.

HARİKA.

ASLINDA RÜYALAR HAYATIN GERÇEK BÜYÜSÜ DEĞİLMİDİR? SONRA AŞKI UNUTMAYIN AŞK BÜYÜLERİN EN BÜYÜĞÜDÜR!

NİVE DAHA HEYECAN VERİCİ BİR TURA KATILMADIM? ÖRNEĞİN FİL AVINA FALAN.

BU ARADA DIŞARDA..

CASINO

BAK DOSTUM, SANA SÖYLEDİM..

SAAT ALTIDAN SONRA CEKETSİZ GİREMEZSİN!

KURALLARI BEN KOYMUYORUM. BEN EMİR KULUYUM.

AMA..

WHOOSH!

O NE?

HA?

OLAMAZ!

HEY!

BAY BRİS Kİ BUNUN TEKRAR GELMESİNDEN KORKUYORDU.

MİLLER'DEN GÜVENLİĞE! GAZİNODA BİR KUŞ VAR.

TAMAM, OLDU.

HEY.. O CEKETSİZ GİRDİ!

BANA SABIR VER...

VE ŞİMDİ BAYLAR BAYANLAR, BUNDAN SONRAKİ GÖSTERİMİZ İÇİN ARANIZDAN BİR GÖNÜLLÜ RİCA EDECEĞİM..

ÖRÜMCEK HİSLERİM ZİL ÇALIYOR. AMA NEDEN?

ÖNEMLİ BİR ŞEY OLMIYABİLİR. AMA MAY YENGEM BURADAYKEN İŞİ ŞANSA BIRAKAMAM. GİDİP BAKMALIYIM.

AMA GÖSTERİNİN ORTASINDA KALKARSAM DIKKAT ÇEKEBİLİRİM. DUR BİR DAKİKA!

BEN GELİYORUM!

UMARIM TAHMİN ETTİĞİM GİBİDİR.

GÖRDÜĞÜNÜZ GİBİ SIRADAN İKİ CAM KUTU..

AMA BEN ONLARI BÜYÜLÜ DUMANLA ÖRTÜYORUM.

ŞİMDİ OLAĞANÜSTÜ BİR TRANSFER OLAYINA TANIK OLACAKSINIZ. BU KUTU ŞİMDİ BOŞ...

..DİĞERİ İSE...

...O DA BOŞ!?

EMİNİM MANFRED BU İŞİ ÇÖZMEK İÇİN HAFTALARCA DÜŞÜNMEK ZORUNDA KALACAK.

İYİ Kİ BU NUMARAYI DOKTOR GARİP'TEN ÖĞRENMİŞTİM.

HEY! BURAYA GİREMEZSİN!

ÖZÜR DİLERİM GELİYORDUM DA...

BU ARADA GAZİNODA...

HA-HA-HA! KAÇIN! ÇİL YAVRUSU GİBİ DAĞILIN!

AKBABAYLA ALAY EDENLERE KADERLERİNİN NE OLDUĞUNU ANLATIN!

CAP-CRASH!

TERÖR, İFLAS VE ÖLÜM!

İMDAT!

SÖYLEYİN ONLARA!

THUD!

OO, YOO!

HA HA HA HA!

CRASH!

BAKIN, YİNE KANAT ÇIRPTIYOR!

FRED! YÜRÜ! ÇIKALIM BURADAN!

ŞİMDİ OLMAZ! BU MAKİNEYİ PARAYLA DOLDURDUM HER AN VERMEYE BAŞLIYABİLİR. PARALARIMI ALMADAN BİR YERE GİTMEM!

BRİSKİ NEREDE? ONU BANA GETİRİN YOKSA BU BİNAYI YERLE BİR EDERİM!

GETİRİN ONU!

CRA-RASH!

TÜH! ETRAF İNSAN DOLU... NİŞAN ALAMI-YORUM!

DUR.. GELİYOR.

YAKALA!

HAH HA! AKBABAYI DURDURMAK O KA-DAR KOLAY MI SAN-DINIZ?

ŞİMDİ BU HATANIN BEDELİNİ ÖDE-YECEKSİNİZ..

HEM DE DOST-LARIM...

...HAYATINIZ-LA!

İKİ BEKÇİ AĞNET SAYESİNDE SALI-MEN YERE İNDİ...

SELAM AKBA-BA!

SEN BU İŞİ HALA BIRAKMA-DIN MI?

WHOK!

AAAAARRRGGHH!

SENİ PİŞMAN EDE-CEĞİM ÖRÜMCEK..

ÇOK GEÇ. PİŞMAN OL-DUM BİLE. ASLINDA...

KAPA ÇE-NENİ!

..UPS!

WHOOSH

ŞU KANATLARIYLA AMMA RÜZGAR YAPIYOR.

AMA BANA RÜZGAR FALAN SÖKMEZ!

BAK AKBABA, DAHA ÖNCE BİLMEM KAÇ KEZ OLAY YARATTIN; BEN SENİ BULDUM, HAKLADIM. HİKAYEYİ BİLİYORSUN.

HAYIR! ASLA! BEN AKBABAYIM... ANLAMIYORMUSUN? AKBABA!

... NEDEN İŞİ UZATMADAN TESLİM OLMUYORSUN?

BEN ÖLÜM HABERCİSİYİM! SENİN GİBİ BÖCEKLERE BOYUN EĞMEM.

ÖLÜM HABERCİSİYMİŞ.

KENDİNİ BEĞENMİŞ BUDALA.

THWIPP!

ARTIK ÖLECEKSİN ÖRÜMCEK!

ÖLECEKSİN!!

ÖLECEKSİN!

BİR DAHA BENİ KÜÇÜK DÜŞÜREMİYECEKSİN!

OO, YOO! BU DEV MAKİNE O İKİ İNSANIN ÜZERİNE DÜŞMEDEN YAKALIYAYIM!

CRASH

NNNGGGHH!!

NEDEN YAPIYORLAR BU MAKİNELERİ? SAF DEMİRDEN Mİ?

BÜTÜN GÜCÜMÜ HARCAMALIYIM.

İŞTE BİZİMKİ YİNE GELİYOR!

İNTİKAMIMI ALACAĞIM ÖRÜMCEK!

NE YAPSAM?

BURADA KALIRSAM AKBABA BENİ DUVARA YAPIŞTIRACAK...

...İPİ BIRAKIRSAM O İKİ İNSAN ÖLECEK!

NİYE YAPIYORUM BUNU? BU İNSANLARI TANIMIYORUM! ONLAR BENİM İÇİN KENDİLERİNİ RİSKE ATARMIYDI?

KENDİMİ Mİ KURTARSAM..ONLARI MI?

NELER DÜŞÜNÜYORUM BEN? BU MAKİNEYİ NASIL BIRAKIRIM ONLAR KAÇANA KADAR DAYANMALIYIM...

WHAM!

UNNGG!

ÖLÜM BENİM EFENDİMDİR.

VE SENİ BEKLİYOR.

AARRGGHH!

WHUMP!

KURTULDUK

TOPLA.. KENDİNİ.. PARKER.. YOKSA..

İŞİN BİTİK!

SONUNDA.. İNTİKAM GELİYOR!

EVET! EVET!

NE? NEREDEN GELDİ BU BOM-BA?

BOOM!

HOB CİN BENİ KURTARDI! EN KORKUNÇ DÜŞ-MANIM!

OLACAK İŞ DEĞİL!

BÜYÜK APTALLIK ETTİN AKBABA! BU GAZİNO BENİM KORUMAM ALTINDA!

BENİ ÖLDÜRMEK İSTİYOR!

BOOM!

YOO! ÖLMEYE HA-ZIR DEĞİLİM!

DAHA ÖL-MEMELİ-YİM!

BLAM!

KAÇMA-LIYIM!

KAÇMALIYIM! KAÇMALIYIM!

ŞİMDİ ÖRÜMCEĞE BAKALIM.

HOB CİN, DUR!

NE O, JONSTON.. PATRONUN ROSE İLE BİRLİKTE ÇALIŞIYORUZ DİYE BANA EMİR VERECEĞİNİ SANMA!

HAYIR EFENDİM, EMİR DEĞİL, BİR HATIRLATMA. BİLDİĞİNİZ GİBİ NEW YORK TA DAHA ÖNEMLİ İŞLERİMİZ VAR. UZUN BİR KAVGAYI GÖZE ALAMAYIZ.

SÖYLEDİĞİN DOĞRU. ÖRÜMCEK ADAMIN İŞİNİ BAŞKA ZAMAN BİTİRİRİM.

YAVAŞ YAVAŞ. BOŞ ZAMANIMDA.

KEZZAK

ŞİMDİLİK PAÇAYI KURTARDIN, ÖRÜMCEK ADAM.

ÜFF. AMMA KONUŞTU.

AMA KISA BİR SÜRE İÇİN.

ÜFF!

BAŞIMDAN GEÇMESE ASLA İNANMAZDIM.

CİN ÖNCE HAYATIMI KURTARIYOR. SONRA BENİ BIRAKIYOR.

GERÇİ ŞİKAYETİM YOK.

YALNIZ BİLMEK İSTEDİĞİM BİR ŞEY VAR.

HOB CİN'İN ATLANTİK ŞEHRİNDE NE İŞİ VAR?

DAHA SONRA OWEN BRİSKİ'NİN EVİNDE BİR TOPLANTI YAPILIYORDU.

YARDIM ÇAĞRIMIZA BU KADAR ÇABUK GELMENİZE ÇOK MEMNUN OLDUK.

TOPLANTI, ATLANTİK ŞEHRİNDEKİ GANGSTERLERİN BAŞI..

DOĞRU OLANI YAPTIN, BRİSKİ. EĞER AMACIMIZA ULAŞMAK İSTİYORSAK, GÜÇ DENGESİNİN ŞU AN İÇİN BOZULMASINA İZİN VERMEMELİYİZ.

AMACIMIZ DOĞU YAKASINDAKİ TÜM YERALTI TEŞKİLATINI ELE GEÇİRMEK.

...ESRARENGİZ MASKELİ LORD ROSE İLE..

ROSE'NİN ADAMI HOBCİN ARASINDA CEREYAN EDİYORDU.

AKBABANIN DÖNMİYECEĞİNDEN EMİN MİSİNİZ?

YA ÖRÜMCEK ADAM?

ONUN VARLIĞI TAMAMİYLE TESADÜF.

BURADAKİ OPERASYONLARDAN HABERİ YOK.

ONUNLA DAHA SONRA İLGİLENEBİLİRİZ.

GEL, HOBCİN..PLANIMIZIN SON BÖLÜMÜ İÇİN NEW YORK'A DÖNÜYORUZ.

BU HAFTA SONUNUN BİTTİĞİNE BU KADAR SEVİNECEĞİMİ DÜŞÜNEMEZDİM.

NEYSE Kİ MAY YENGEM SEVGİLİ YEĞENİNİN İÇİNDE BULUNDUĞU TEHLİKENİN FARKINDA DEĞİLDİ.

KEŞKE BENDE ONUN GİBİ HUZURLU UYUYABİLSEM.

AMA KAFAMDA BİR SÜRÜ ŞEY VAR..

ÖRNEĞİN, ÖRÜMCEK HİSLERİMİ ETKİSİZ KILAN KİM...

JOY MARKEDO İLE NASIL BARIŞACAĞIM?

HOB CİN'İN ATLANTİK TE NE İŞİ VARDI... EMİN DEĞİLİM AMA SANIYORUM NEW YORK'TA OLANLARLA BİR İLGİSİ VAR. ORADA BİR ŞEYLER OLUYOR. BÜYÜK ŞEYLER.

HOB CİN, ROSE, KİNGPİN VE DAHA KİM BİLİR KİMLER ARASINDA BİR GÜÇ SAVAŞI OLACAK.

NE YAZIK Kİ İÇİMDEKİ SES, İSTESEMDE İSTEMESEMDE KENDİMİ BU SAVAŞIN İÇİNDE BULACAĞIMI SÖYLÜYOR.

BELKİ HER ŞEY DÜZELİR.

BELKİ...

BU MACERANIN SONU

MİDE NASIL YIKANIR ?...

Alınan gıda, içki yada ilaçlardan meydana gelen zehirlenmelerde, en etkin tedavi yolu midenin yıkanmasıdır.

Midèyi yıkamak için özel biraperey kullanılır. Bu, ucunda huni şeklinde kap bulunan uzunca bir lastik, yà da plastik borudur. Borunun ucu, hastanın ağzından mideye inecek şekilde uzatılır. İçi mideyi yıkamak için gerekli ilaçla dolu kap, hastanın eline verilir.

Hasta kolunu başının üstüne doğru kaldırınca, kaptaki ilaçlı su mideye iner. Kolunu kalçasının hizasına indirince, midedeki ilaçlı su borudan ilerleyerek boşalır. Bu işlem birkaç defa tekrarlanarak, mide yıkanır.

Ancak, bu hasta için zor ve eziyetli bir iştir. Özellikle, lastik boruyu mideye inecek şekilde yutmak, o an için acı verir.

274 KİLOLUK BALKABAĞI ...

Dünya Balkabağı Konfederasyonu bir yarışma düzenledi. Amerika, Kanada, İtalya, Japonya, Avustralya ve Yeni Zelanda'dan çiftçiler bu yarışmaya katıldılar.

Amerikalı çiftçi Don Fleming'in yetiştirdiği 274 kiloluk balkabağı birinciliği kazandı. 356 santimetre boyundaki bu balkabağını ancak üç kişi taşıyabildi.

Fleming, aslında hayvancılıkla uğraştığını, zevk için balkabağı yetiştirdiğini söyledi. Amerikalı çiftçi, kabağa bol su ile gübre verdiğini de açıkladı.

ANESTEZİ NEDİR

Genel anlamda anestezi, ameliyat, ya da herhangi bir cerrahi müdahale öncesi, insan ve hayvanların vücudunun bütününde ya da belirli bir kesimindeki duyunun yok edilmesi demektir. Özel ve belirli bir amaçla uygulanan anestezi iki çeşittir.

Genel Anestezi, hastanın acı ve ağırı duymaması için uygulanır. Bu hastanın vücudunun bütünündeki duyuyu geçici bir süre için yok eder. Kullanılan anestezi maddesi, sinir sisteminin bütününü etkiler. Halk arasında bu tür anestezi "uyutma" diye adlandırılır.

Lokal Anestezi, vücudun sadece müdahale edilecek bölgesinde, geçici bir duyusuzluk yaratır. O bölgede acı duyulması önlenmiş olur.